ASSIGNATURAS
desta data até 31 de Dezembro 1929
Rs. 40$000
PEDIDOS
No Interior: com os nossos Agentes
Na Capital: Telephone 2-3424

DIARIO NACIONAL

Rua Benjamin Constant, n.º 50 — Telephones: Administração, 2-3424 — Redacção, 2-2250 — Endereço telegr.: "Dinal" — Caixa postal, 2963

ASSIGNATURAS
desta data até 31 de Dezembro 1929
Rs. 40$000
PEDIDOS
No Interior: com os nossos Agentes
Na Capital: Telephone 2-3424

Directores: J. A. MARREY JUNIOR, PAULO NOGUEIRA FILHO | ANNO II | S. PAULO — DOMINGO, 4 DE NOVEMBRO DE 1928 | NUM. 411 | Redactor principal: A. C. COUTO DE BARROS, Redactor-secretario: PEDRO FERRAZ, Gerente: SERGIO M. COSTA E SILVA

NUNCA S. PAULO FOI TAO ACHINCALHADO

(*)

Em toda parte, a violencia, o suborno, a fraude

Acumpliciados com o governo do sr. Julio Prestes, os ladrões de votos preparam o esguicho

O «Diario Nacional», porém, apontar-lhes-á os nomes ao escarneo da população

Tudo o que o partido dirigido pelo sr. Julio Prestes, tiver feito ou estiver fazendo, em materia de falsificação de actas para alterar o resultado do pleito do dia 30, não causará admiração. Esgotaram-se as faculdades dos paulistas. Está firmada a convicção de que o P. R. P. é capaz de todas as falcatruas eleitoraes. As scenas que procederam e se verificaram durante as eleições indicam o que, a estas horas, estão fazendo os mesarios governistas na faina de "esguichar" contra os candidatos democraticos milhares de votos falsos.

Durante a apuração verificaremos quantos votos querem roubar em toda secção, para dar o nome dos ladrões e a importancia do roubo. Se nenhum escrupulo os pode deter, não se esqueçam, porém, do desprezo dos homens de bem, da vergonha que lhes enodoará o nome, que transmittirão aos filhos, manchado do roubo que estão praticando.

Pelas noticias que estão chegando do interior vamos verificando que a ordem foi geral: roubar, usar de violencia, tudo, desde que fosse derrotado o Partido Democratico.

AS VIOLENCIAS EM PENNAPOLIS

A população do Brasil inteiro, pasma, assistiu ao triste espectaculo das eleições municipaes em S. Paulo. Como se não bastassem as violencias de que foi victima Piracicaba; como se nada fosse o assalto ás urnas em Botucatu', temos hoje que narrar outras fraudes e outros crimes de que foi theatro Pennapolis, a altiva e adeantada cidade do Norceste.

Governa-a José Pedro de Castro Filho, chefe local do P. R. P. Atrazado, inculto, tão inculto e tão atrazado que se intitula doutor (ignoramos onde estudou, mas, não lhe negamos o titulo: é doutor em fraudes, perito em falsificação de titulos...), o regulo de fancaria a que nos referimos, não é só um ladrão de votos: é, como muitos homens do seu partido, turbulento, perturbador da ordem publica. Ha dias, por occasião de uma festa religiosa no bairro do Lageadinho, José Pedro, em companhia do inspector escolar Gustavo Kuhlman tentou realizar um comicio.

Orador espantalho da assistencia, só galhos seccos encontrou para ver no sitio onde muita gente não quiz ouvil-o. Fracassado o seu intento, dirigiu-se, em companhia de um seu igual e capanga Tobias de tal, á casa de um distinto democratico, premeditando cabalar os homens que, por serem dignos e honrados, não pertencem ao seu partido.

O sr. Luiz Menucci, ignorando sua presença entre os seus amigos, deu um viva ao Partido Democratico; foi quanto bastou para assanhar-se o tyrannete irresponsavel, que tentou matar aquelle cidadão sacando de um revolver.

Não esperava o atrevido pela reacção justa de Joaquim Ferreira Candido, democratico digno e altivo, que o afastou num gesto energico que o acovardou. Fracassada essa tentativa de desordem, José Pedro, com seu automovel, em correria desenfreada perturbou a população do local, que realizava uma festa religiosa. O moço José de Moura Lobato, que assistiu e tomou parte nessa reacção contra o infeliz, recebeu no mesmo dia uma carta anonyma, intimando-o a retirar-se da cidade dentro de 24 horas. Não contente com a pratica desses crimes, que bem mostram sua educação e moral, ordenou aos seus asseclas o assalto nocturno e covarde á casa dos srs. Roberto Casasco, Luiz Menucci, Peppino Primo, escandalizando a população ordeira daquella cidade, não habituada a scenas tão revoltantes e tão indignas. Esses factos eram o bastante para demonstrar a insegurança dos que vivem na longinqua cidade. A policia, porém, auxiliou-o efficazmente: um sargento embriagado, commandante do destacamento local, promovia arruaças obedecendo mais a José Pedro que aos seus superiores.

O ENVIADO DO DIRECTORIO CENTRAL

O academico José Augusto Costa, enviado do directorio central, na vespera do pleito chegou a essa cidade. Dirigiu-se pouco esperançado á autoridade policial, reclamando contra sua criminosa indifferença ante esses factos, que bem mostram quão baixo estamos. Uma correcção relativa por parte dessa autoridade melhorou a angustiosa situação. Mas, José Pedro preparava na sombra o triste espectaculo do dia 30. José de Moura Lobato, que abnegadamente se prestou a fiscalizar uma das mesas, foi o primeiro fiscal democratico recusado. E assim, em todas as sédes a mesma intolerancia se repetia... Era bem o P. R. P. que falava pela attitude de correligionarios irresponsaveis. José Pedro, na dolorosa inconsciencia que o caracteriza, convidou alguns democraticos a votar. Tal não se fez — o que garantiria a apuração dos votos democraticos? Sem fiscaes, com a presença de inspectores de policia, com mesarios famosos por crimes já praticados, que garantia poderia haver num pleito assim? Os democraticos eram as melhores pessoas do lugar; fiscaes: o distinctissimo moço dr. André Assumpção e outros que, pela educação, não poderiam deixar de sentir repugnancia por um tão horrendo contacto com semelhantes partidarios do P. R. P. O que poderia fazer o estudante que representava o Partido Democratico deante de tanta inconsciencia allida á brutalidade de gente tão perigosa e ameaçadora.

Sem um fiscal, sem permissão para entrar siquer no recinto, votou-se em cartorio. O regulo fez a eleição. Compareceram e votaram em cartorio quatrocentos e cincoenta e tres democraticos. Esse numero demonstra que bem respeitavel era a força de que dispunha o Partido naquelle collegio eleitoral. Numa eleição honesta venceria em toda linha.

A homens como Roberto Cassasco, Joaquim Ferreira Candido e Augusto Pereira, Antonio Aroca e outros, deve o Partido Democratico inestimaveis serviços. Nada póde o P. R. P. contra esses honrados cidadãos, que fizeram de Pennapolis um dos mais fortes esteios do Partido na Noroeste.

Esses factos repugnantes foram presenciados pela população escandalizada.

EM LINS

Em Lins, cousas tristissimas presenciou o academico José Augusto Costa. Basta a narrativa seguinte: Compravam-se eleitores a razão de 500$000 e, como acabasse o dinheiro de que no momento dispunham os virtuosos homens do P. R. P., assignavam vales. Depois do pleito, quando parecia chegada a hora final de espectaculo tão triste, os eleitores insistiam deante de um "guichet", reclamando o dinheiro com o qual venderam aquillo que não tem preço... e a policia escorraçou-os. Esses factos não se commentam: a todo homem que ainda não sentiu a necessidade de um partido organizado e forte deixamos o encargo de commental-os... E foi só isso que viram a população de Lins, os homens honrados e trabalhadores daquella terra!

UM LIVRO DE ACTAS CARREGADO PARA CASA, EM PARAHYTINGA

S. LUIZ DO PARAHYTINGA, 3 — (Do correspondente do "Diario Nacional") — O pleito eleitoral do dia 30 correu animadissimo nesta localidade. Para aqui, destacados pelo directorio central do Partido Democratico, vieram quatro fiscaes.

Grande eleitorado accorreu ás urnas e os democraticos, apesar do augmentado destacamento policial se manter postado nas immediações das secções eleitoraes, conseguiram 168 votos. Note-se que, de instantes a instantes, penetrava nas salas das secções, o delegado de policia, acompanhado de uma praça armada. Com que fim, não se sabe; o que se tem certeza, porém, é que o dito delegado não ia ali garantir os democraticos, nem tampouco amendrontar os eleitores perrepistas.

Na 4ª secção, o presidente da mesa, com subterfugios, negou o boletim ao fiscal, levando os livros para sua casa. Só nessa secção, cujo presidente era José Salinas, o Partido Democratico teve 60 votos.

EM REDEMPÇÃO IMPEROU A VIOLENCIA

O candidato a prefeito, pelo situacionismo, renunciou em significativo protesto

REDEMPÇÃO, 3 — (Do correspondente do "Diario Nacional") — O pleito nesta cidade correu calmo, graças ás intervenções energicas tomadas ante o juiz de direito da comarca. Mesmo com a situação de terror criada pelos situacionistas, os democraticos compareceram e fiscalizaram as secções eleitoraes.

E' preciso notar um facto curioso, que não pode ficar sem commentarios: o sr. João Baptista Clemente passou procuração para o sr. Benedicto Cursino Santos fiscalizar a segunda secção e foi em pessoa assignal-a, perante o escrivão de paz. Este recusou-se a reconhecer a firma, allegando não ter tempo para isso, só o podendo fazer depois de 11 horas.

O sr. Clemente, na hora da installação, dirigiu-se á secção que desejava fosse fiscalizada e apresentou pessoalmente o fiscal, que foi, afinal, acceito depois de insistencia.

Era de verdadeiro terror a situação nesta cidade, onde está ainda uma força da policia, que até ás vesperas do pleito fazia ronda constante, exhibindo os seus apetrechos bellicos. Foram victimas da violencia dos situacionistas, os eleitores democratas José Custodio e Arão Lemes, presos dentro do Mercado Municipal, quando se achavam vendendo suas mercadorias.

Para provar todos esses abusos é bastante dizer da hombridade e da dignidade do sr. José de Quadros Pacheco, pharmaceutico e genro do chefe situacionista, que numa significativa repulsa ás violencias, renunciou a sua candidatura a prefeito e afastou-se da cidade, não tendo comparecido ás urnas.

Mas, apesar da falta de garantias, compareceram ao recinto da farça, 26 democraticos que fizeram valer os seus direitos, votando na chapa do Partido.

A BICO DE PENNA FIZERAM OS PERREPISTAS A ELEIÇÃO EM QUATA'

QUATA', 1 (Do correspondente do "Diario Nacional") — Foi eleita, na eleição do dia 30 de Outubro, a chapa perrepista, que estava assim constituida: José Gagliardi, Bartholomeu Nogueira Brando, Josué Gil de Oliveira, dr. José Pires de Almeida, Julio Paixão e Virgilio Dalla Pria, vereadores; juizes de paz: Manuel Rocha, Manuel Gil de Oliveira e Tercio de Moraes Pinto.

O comparecimento foi de 51 eleitores, mas, para não ser eleito um candidato independente, os governistas elevaram a votação a bico de penna para 117.

O SITUACIONISMO DE AVAHY PRATICOU DAS SUAS NO PLEITO DO DIA 30

AVAHY, 1 (Do correspondente do "Diario Nacional") — Esta cidade, no dia 30 de Outubro ultimo, passou pela vergonha de assistir á fraude mais descabellada, posta em pratica pelos situacionistas, durante o pleito que então se feriu. Na 1.a secção eleitoral do districto de Avahy prepostos dos chefetes perrepistas não trepidaram, em realizar as maiores torpezas, falsificando titulos, recusando eleitores democraticos, encaminhando "phosphoros" — tudo isso feito com o maior cynismo e a mais impressionante desenvoltura.

Os juizes de paz Anthero Roxo e Bernardes da Cunha tudo fizeram por violar a lei eleitoral, pois que, antes de mais nada, são homens dependentes do situacionismo local.

O PLEITO EM PALMITAL

PALMITAL, 1 (Do correspondente do "Diario Nacional") — Na eleição de 30 de Outubro houve dualidade de votação na quinta secção. Pelo resultado apurado nas quatro primeiras, verificou-se ter a victoria sorrido á facção perrepista que actualmente dispõe do directorio da Commissão Directora.

O Partido Democratico desinteressou-se do pleito.

Como enviado especial do P. R. P., aqui esteve o deputado Flaminio Ferreira.

O dr. Americo de Figueiredo, commissario da delegacia de policia de Sorocaba, coadjuvado pelo dr. Arlindo Viveiros de Figueiredo, delegado local, dirigiu o policiamento durante os trabalhos eleitoraes, havendo-se satisfatoriamente.

TRANQUIBERNIAS EM PIRAJUHY

A MANEIRA POR QUE O DEPUTADO PIZA SOBRINHO VAE FIRMANDO O "PRESTIGIO" DO P. R. P.

PIRAJUHY, 1 (Do correspondente do "Diario Nacional") — Constituiu a maior affronta ao civismo paulista, o pleito ferido em Pirajuhy no dia 30. Cedulas distribuidas á bocca das urnas, eleitores perrepistas que votavam sem titulo; eleitores que, por serem democraticos, eram impedidos de votar por "não constarem os seus nomes das listas de chamada", apesar da exhibição dos respectivos titulos — foram essas artimanhas triviaes para os governistas desta cidade.

Na secção presidida pelo sr. Antenor Silveira, no edificio da Camara Municipal, o fiscal democratico foi recusado por ter chegado depois da constituição da mesa! Os perrepistas fazem destas, quando pretendem encobrir as suas vergonhosas fraudes.

O deputado Piza Sobrinho, como é de seu costume, desrespeitando o recinto das secções, fez distribuir á vontade, á bocca da urna, as cedulas com a chapa official. O dr. Aristides Campos, candidato do governo, pertencente á facção Piza Sobrinho, recusou o voto de um eleitor democratico por não constar o seu nome da lista de chamada. No entanto, no mesmo instante, fez votar um "eleitor" que nem titulo possuia. O nome deste figurava na lista...

No districto de Guarantan, onde os democraticos tinham consideravel maioria, a mesa foi formada pela gente do governo muito antes da hora legal, recusando o fiscal democratico. Em vista disto, os correligionarios do P. D. vieram até esta cidade, aqui protestando em cartorio, contra a fraude.

Em Pongahy a eleição decorreu nas mesmas circumstancias.

O P. R. P. vae assim firmando o seu "prestigio" nesta zona, atravéz das ligeirezas eleiçoeiras do deputado Piza Sobrinho, que está a estas horas cantando victoria, e que victoria!

EM COLLINA

Nas eleições realizadas a 30 de outubro compareceram 670 eleitores do P. R. P. e 143 eleitores do Partido Democratico.

Nesse resultado não se inclue duas secções onde os mesarios e fiscaes democraticos retiraram-se devido as irregularidades havidas.

No total do P. R. P. figuram innumeros "phosphoros", pessoas ausentes, conforme o habito desse partido.

Muitos eleitores democraticos deixaram de votar nas secções 1ª e 2ª como protesto ás fraudes havidas.

(*)

O DESPACHO PRESIDENCIAL DE AMANHÃ

O sr. presidente do Estado despachará amanhã com o sr. chefe de Policia.

Ainda os escandalos da policia eleitoral

RIO, 3 (Do correspondente do "Diario Nacional") — Com os dois feriados, o sabado ficou mais frio que de habito. A Camara nunca faz sessões aos sabados, mas, nestes dias, ali se juntam os que gostam de palestras politicas e nellas apparecem e repontam as novidades. Hoje, porém, nada se apurou. Não obstante, o caso politico de S. Paulo continúa empolgando as attenções.

Os democraticos paulistas andaram com acerto quando conseguiram testemunhas oculares e estranhas ás paixões locaes para as scenas que tomaram o nome de eleições em S. Paulo.

Os representantes do norte, na Camara, não occultam agora um certo orgulho, verificando que os seus collegas paulistas conquistam mandatos pelo mesmo processo que elles... Ao que parece, os representantes do norte viviam tristes na illusão de que em S. Paulo eram respeitados os pendores do povo.

Quando se conhecem as attitudes do presidente Julio Prestes, fazendo as eleições com a policia aqui nos chegam noticias de que os opposicionistas do Rio Grande do Sul venceram o governo nos municipios de Caçapava e S. Sepé, assumindo, desse modo, o governo de mais duas municipalidades. E' o caso de pôr de manifesto o contraste afim de concluir: No Rio Grande do Sul, o governo se vê na contingencia ou de acatar os votos da opposição ou de se bater com ella nas coxilhas a tiros e a lançaços. E' o temor que inspira o respeito ao povo. Isto mesmo será dito na Camara, proximamente. Os deputados Francisco Morato e Baptista Luzardo vão analysar os factos de S. Paulo, chamando para elles a attenção do paiz.

Nunca foi tão necessaria uma reacção. Com as vizinhanças da candidatura Julio Prestes á presidencia da Republica, mantida pelo sr. Washington Luis, é urgente e necessario explicar ao povo o que valem estes figurões.

OS EXPEDIENTES DA POLITICA

Ha tempos mandámos dizer para ahi que o presidente Washington Luis procurava lançar os governadores á custa de serviços por elles pleiteados. Citámos, a proposito, o porto de Torres que os gaúchos vêm pleiteando ha annos. O sr. Getulio Vargas acaba de conseguir a concessão, que representa serviço de relevancia para o Estado. Aqui se affirma que, em troca, o governo gaúcho apoiará o candidato official que é o presidente Julio Prestes. O sr. Washington Luis prepara desse modo a partida.

O presidente Antonio Carlos seguiu para Minas, tendo estado no Cattete precisamente quando surgiu a noticia da candidatura Epitacio Pessoa, levantada por sua conta para combater a candidatura Julio Prestes. Isto não passou do ballela. A candidatura Epitacio é um dispauterio tomada como candidatura de combate. Cogita-se de um politico commodista que se sujeita a tudo para sustentar posições.

Por outro lado, o sr. Antonio Carlos é tambem um temperamento frio de scepticismo, estimando a calma dos conchavos. Como blague para assustar o sr. Julio Prestes e só como blague se póde admittir um movimento rebelde do presidente de Minas.

A esta hora, o presidente da Republica está convencido de que um unico adversario se offerece ás suas arrogancias: os revolucionarios que vêm, desde 1922, combatendo a politica dos accordos e das gorgetas. O nome que ha de surgir como um fantasma no caminho da candidatura official do presidente paulista ha de ser o do general Luiz Carlos Prestes. As posições são definidas. Fóra da politica e com o povo haverá reacção. Dentro da politica e com os profissionaes só existem as estagnações moraes.

NO RIO GRANDE DO SUL

OS LIBERTADORES SAEM VICTORIOSOS EM CAÇAPAVA E SÃO SEPE'

PORTO ALEGRE, 3 (Do correspondente do "Diario Nacional") — As eleições de conselheiros municipaes do Estado, recentemente disputadas, accusam os seguintes resultados:

Em Caçapava, faltando suffragios do 6.º districto, os libertadores obtiveram 870 votos e a situação 678.

Os libertadores tambem venceram em S. Sepé pela differença de 641 votos, correndo o pleito em calma.

Em Julio de Castilho os libertadores fizeram dois conselheiros.

E em Alegrete, finalmente, os situacionistas tiveram maioria, havendo os libertadores elegido alguns dos seus candidatos.

COMMUNICAÇÃO AO DR. PLINIO CASADO

RIO, 3 (H.) — O deputado Plinio Casado recebeu hoje um telegramma do presidente em exercicio do Directorio Central do Partido Libertador do Rio Grande do Sul, communicando-lhe que os libertadores ganharam as eleições municipaes em Caçapava e São Sepé naquelle Estado, tendo perdido em Alegrete por uma differença de 240 votos apenas.

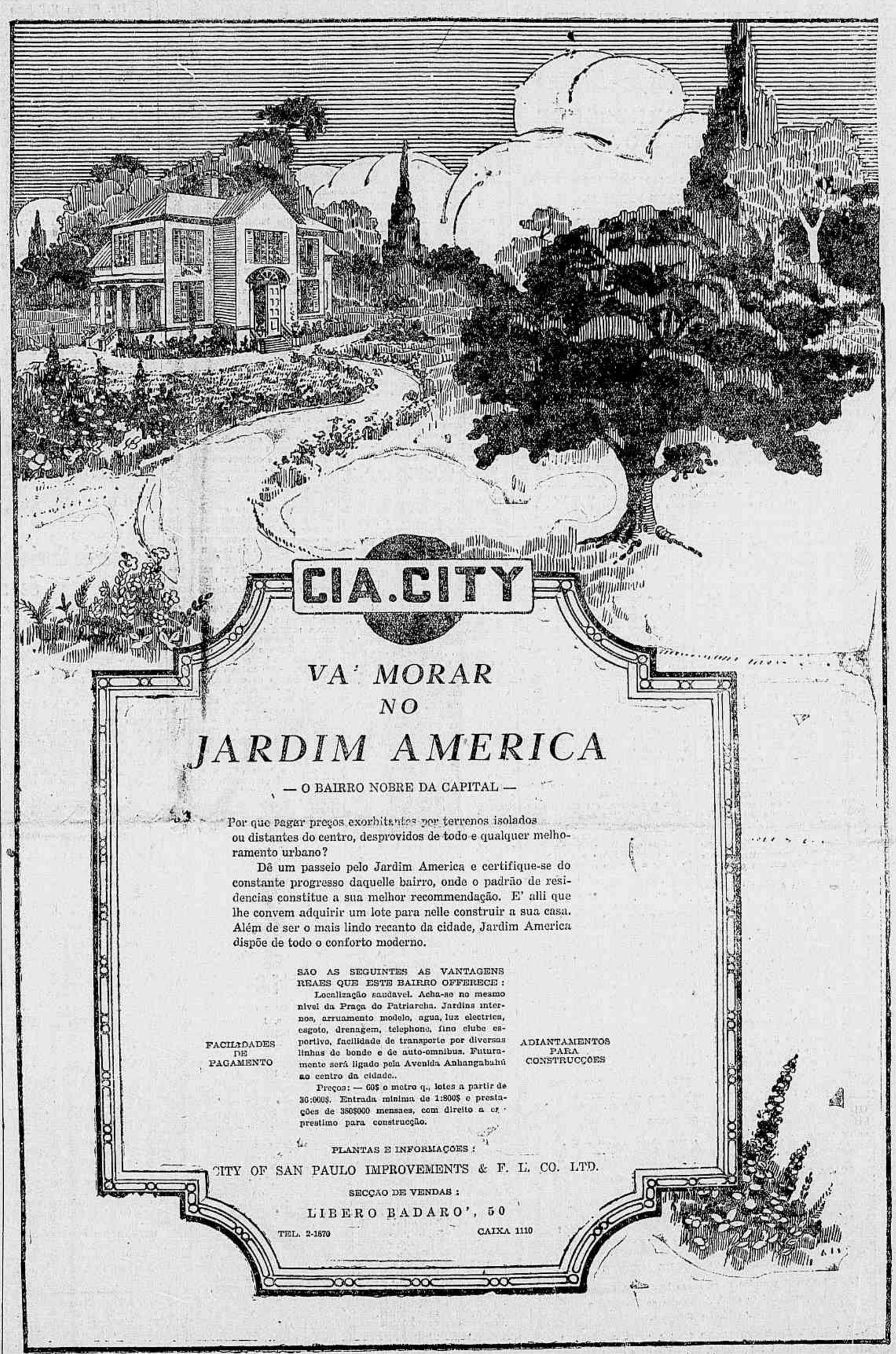

A
AGUA DE COLONIA
Roger Cheramy
É FABRICADA EM QUATRO PERFUMES DISTINTOS
Natural - Fougere - Chypre - Alfazema
PEÇA AO SEU FORNECEDOR AQUELLE QUE MAIS O AGRADA

A SESSÃO DO SENADO FEDERAL

O sr. Antonio Moniz critica a incineração dos 25 mil contos

Não foi legal o gesto do sr. Washington, mesmo na hypothese de haver saldo

RIO, 3 (H.) — A sessão de hoje no Senado abriu com a presença de 28 senadores.

O sr. Aristides Rocha enviou á mesa um projecto de lei, permittindo a entrada, livre de direitos durante os annos de 1928, 1929 e 1930, nas regiões banhadas pelos rios Madeira e Mamoré, no Amazonas, do gado para consummo proveniente da Bolivia.

O sr. Antonio Moniz occupou em seguida a tribuna para tratar da situação financeira do paiz. O senador pela Bahia fez um discurso longo, em que examinou a questão do saldo orçamentario. Antes, porém, o orador quiz accentuar ainda uma vez o que, em seu modo de vêr, são e devem ser os Parlamentos.

A funcção dos Parlamentos não é, declara o sr. Moniz, apenas a da elaboração das leis. Essa funcção deve compreender a vigilancia pelos gastos publicos e a fiscalização das leis votadas. Além disso os Parlamentos, exactamente como a imprensa e a tribuna publica, os comicios, são centros de irradiação e de propaganda das idéas e dos homens publicos.

Feitas essas considerações, o orador entra propriamente na materia do seu discurso. Lembra que, baseado em informações ministradas pelo Thesouro, o presidente da Republica baixou um decreto, referendado pelo ministro da Fazenda, mandando applicar no resgate do papel moeda em circulação o saldo verificado "na liquidação" do exercicio financeiro de 1927, na importancia de 25.579:788$261.

O PARECER DA COMMISSÃO DE FINANÇAS

A commissão de Finanças do Senado, no parecer que emittiu sobre o orçamento da Fazenda, não nota a existencia do saldo, como se evidencia de varios topicos do mesmo. O mais que aquelle orgam technico concede é que "o deficit" do 1927 será incomparavelmente inferior aos dos ultimos exercicios precedentes.

A divergencia é absoluta. O governo affirma que existe saldo. A commissão do Senado diz que houve "deficit".

Porventura trata-se de uma commissão hostil ao governo? Não. No seu seio não existe um só membro que não seja fervoroso amigo da situação, sabendo-se ainda que o parecer é unanime. As opiniões nelle expendidas pelo seu illustre e competente relator foram esposadas por todos os seus collegas (protestos do sr. Vespucio de Abreu).

Com quem está a razão? Com o governo ou com a commissão? Um dos dois está em erro.

O SALDO NASCEU DE UM BALANÇO PROVISORIO!

Occorre que, manifestando-se sobre o assumpto, em entrevista concedida ao "Correio da Manhã" o ex-contador do Thesouro affirma que o "saldo de 25 mil contos, de que se utilizou o governo para incinerar, proveiu de um balanço provisorio". E com firmeza accentúa: "Ninguem, nem o presidente da Republica, nem o senador João Lyra, nem o ministro da Fazenda, nem eu, conhece o balanço do anno passado, pela razão summarissima de que não foi ultimado."

Em jogo não se acha uma questão doutrinaria. O que está em jogo é uma questão de facto, uma questão meramente arithmetica. A imprensa dividiu-se nas suas apreciações. Não satisfaz saber que alguns dos seus orgams, que se têm occupado do delicado assumpto, exprimem fielmente o pensamento do governo.

Assim, não basta que fale sómente o poder executivo. E' tambem mistér que o faça a commissão de Finanças do Senado. E' mistér que esta venha dizer se mantem o seu parecer unanime, em que nega a existencia do saldo, ou se convenceu de que estava enganada e que a razão está com o honrado presidente da Republica, que assegura ter havido saldo.

Ha ainda a considerar o discurso do sr. Paulo de Frontin, que, com dados differentes, por um outro processo mostra que o governo póde, se quizer, elevar o saldo a 200 mil contos.

O GOVERNO AGE ARBITRARIAMENTE

Outro ponto. Admitte-se a existencia do saldo de 25.000 contos. Podia o governo, em face do artigo 80 do Codigo de Contabilidade, incineral-o sem a verificação do Tribunal de Contas e a approvação do Congresso Nacional? E' outra questão sobre a qual desejo ouvir a illustre commissão de Finanças, constituida pelos "cardenes" do Senado.

O sr. Antonio Moniz conclue indagando da commissão de Finanças o que ha a respeito do falado augmento de vencimentos para o funccionalismo publico. Entende que o governo não póde protelar mais esta questão e é por isso que provoca uma resposta da commissão de Orçamento da Casa.

O discurso do sr. Antonio Moniz foi aparteado por vezes pelos srs. Vespucio de Abreu e Bueno Brandão, os quaes declararam que, embora tendo assignado o parecer do sr. João Lyra, não lhe esposam certas opiniões.

Votada a ordem do dia, foi levantada a sessão.

POR DECRETO DO GOVERNO FEDERAL
A CIA. DE SEGUROS
ANGLO SUL AMERICANA
ACABA DE SER AUTORIZADA A MUDAR O SEU NOME PARA O DE:
SUL AMERICA TERRESTRES, MARITIMOS E ACCIDENTES
COMPANHIA NACIONAL DE SEGUROS
opera em seguros contra Fogo, riscos Maritimos, Ferroviarios, Responsabilidade Civil, Accidentes no Trabalho e Accidentes Pessoaes.
A MESMA ADMINISTRAÇÃO QUE A "SUL AMERICA"
COMPANHIA NACIONAL DE SEGUROS DE VIDA

Uma senhora da sociedade carioca apanhada por um auto

Trata-se de uma cunhada do senador Arnolfo Azevedo

RIO, 3 (H.) — A sra. Marietta Cockrane, cunhada do senador Arnolfo Azevedo, acaba de ser atropelada na rua dos Ourives por um automovel, ficando gravemente ferida na cabeça e soffrendo o desprendimento do couro cabelludo. Além disso foi ella roubada na sua bolsa, que continha a importancia de 500$ em dinheiro. O seu estado é grave, tendo sido recolhida ao hospital de Prompto Soccorro.

E' DESESPERADOR O ESTADO DA VICTIMA

RIO, 3 (H.) — Já em despacho anterior demos em detalhe o atropelamento de que foi victima esta manhã na rua dos Ourives a sra. Marietta Cockrane, cunhada do senador Arnolfo Azevedo.

Procurando saber noticias do seu estado, soubemos á tarde terem-se aggravado consideravelmente os seus padecimentos.

A familia da desditosa senhora chamou monsenhor Solano Dantas, vigario da matriz de São João Baptista da Lagôa, para ministrar-lhe os sacramentos da igreja. Comparecendo logo ao quarto particular do hospital de Prompto Soccorro, em que se acha d. Marietta, aquelle sacerdote confessou-a e a seguir lhe deu a extrema unção.

O hospital acha-se repleto de parentes daquella senhora e de pessoas de suas relações.

"DIARIO NACIONAL" EM SANTOS
Para noticias, annuncios e assignaturas, procurar a succursal do "DIARIO NACIONAL" - Santos - Rua D. Pedro, II num. 29 — Teleph. 1078.

DE SANTOS

DA NOSSA SUCCURSAL
Rua D. Pedro II, 29

O "porto dos pobres" vae ser desobstruido

O lôdo accumulado durante tres annos na "Bacia do Mercado" deixava a secco o ancoradouro, por occasião das marés baixas

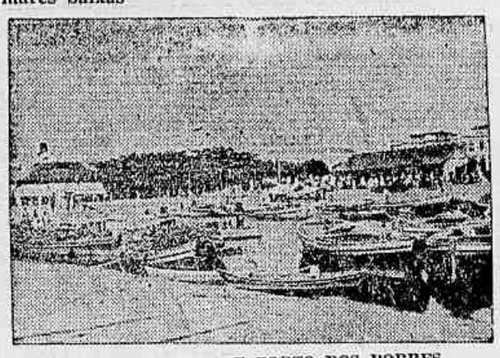

A BACIA DO MERCADO OU PORTO DOS POBRES...

SANTOS, 3 — A' "Bacia do Mercado" póde ser applicado com propriedade o nome de "porto dos pobres".

De facto, toda a pequena navegação do estuario tem ali o seu ancoradouro natural. Canôas esguias como pirogas, puxadas a um remo pelos rijos e chupados caboclos litoreanos; minusculos "caicos", oscillantes como cascas de nozes; barcos e barcaças á vela; lanças e chatas; toda essa variada e fervilhante marinha das aguas mortas, que é como que a arraia miuda do mar, vem aprôar ali, naquella bacia, circumscripta entre quatro rampas de granito, junto ao mercado.

Os barcos trazem de tudo, desde as frutas e verduras de que se abastece a cidade, á lenha com que se aquecem as fareiras.

E o movimento é intenso.

Quando as marés crescem, subindo ao longo dos canaes, os barcos entram, de um em um, uma fila longa, docemente, mergulhados até ás estreitas amuradas. A carga torna-os tardos e pachorrentos como pachidermes.

Chegam. Ancoram aqui, ali. E começa o trabalho da descarga. Emquanto isso o mar vae recuando, recuando... Ao baixar de todo a maré, o "porto dos pobres" está completamente secco!

3 METROS DE LODO!

E' que ha mais de quatro annos não se procede á limpeza do ancoradouro e do canal que o liga ao estuario. Nesse espaço de tempo a areia e os detrictos de toda especie, accumularam-se ali, elevando de tres metros, pelo menos, o nivel do fundo.

Isto quer dizer, simplesmente, que se o fundo da bacia permanecesse sempre limpo, em qualquer occasião o ancoradouro daria abrigo ás embarcações que o demandam, porque mesmo nas mais baixas marés haveria ali, tres metros de agua.

Dados os grandes serviços que a bacia presta ao pequeno trafego litoreano não se comprecende, pois, este descaso por parte da Camara que arrecada nos varios mercados abastecidos pelo "porto dos pobres", impostos consideraveis.

E' mistér considerar que só assim, mediante uma continua limpeza, o ancoradouro poderá corresponder aos fins a que se destina, sendo, evidentemente, de proporções muito inferiores ás necessidades.

Basta dizer que á Bacia do Mercado vêm ancorar embarcações provenientes da Bertioga, Villa Bella, S. Sebastião, Piassaguera, Cananéa, Rio Branco, Itapanhahu' e cem outros lugares, quer do litoral, quer do estuario. Por ser dos "pobres" não é este porto de menor importancia que outro qualquer. Pelo contrario, até.

No entanto, é o que estamos vendo. Deixa-se accumular 3 metros de lodo, o que quer dizer, a quasi completa obstrucção do ancoradouro.

AS OBRAS VÃO SER INICIADAS

Segunda ou terça-feira terão inicio os trabalhos de limpeza na Bacia.

Já se acha ancorada ali, uma grande draga pertencente á Docas, e que se destina ao trabalho da extracção do lodo e da areia.

Para o transporte dos detrictos será usado um batelão da mesma companhia.

Calcula-se que os serviços de limpeza do ancoradouro levarão na melhor das hypotheses, o espaço de oito mezes. São muitos milhares de toneladas de lodo a serem reunidas.

Nos varios trabalhos será empregada uma turma de seis homens, sob a direcção de um mestre.

A "Bahia do Mercado" que foi construida pela Docas, ha uns trinta annos, mais ou menos, é um dos lugares mais typicos de Santos. Para o estudioso do nosso "folkclore" prainha ha, ali, uma verdadeira ruina de motivos.

Impregnado de uma forte côr local, esse ancoradouro é muito visitado por turistas, sobretudo, inglezes e allemães, que como disse Euclydes, diante do exotismo mundial aprumam-se sempre na rigidez de um ponto de exclamação.

A noticia da "limpeza" produziu entre o povo d'ali a melhor impressão. De um moreno canoeiro da Bertioga, ouvimos que se as cousas continuassem no pé em estavam elle ia deixar o officio.

— E' que, sem agua — observou elle — não é possivel navegar.

Mas nós ficamos pensando que com certas administrações, tudo, pelo contrario, é possivel. Tudo. Até mesmo virmos da Bertioga a pé, enxuto, sobre o tijuco. Tal qual como os siris do mangue.

CASA PASCHOAL
CALÇADOS DE LUXO — GRANDE VARIEDADE
Rua Barão de Itapetininga, 5 — S. PAULO — Teleph. 7151

AS ELEIÇÕES MUNICIPAES

O Partido Democratico, apesar do suborno e da pressão, elegeu 3 vereadores, 1 juiz de paz e 2 supplentes - As manobras indecorosas do P. R. P. para roubar ao P. D. o lugar de juiz de paz - O major Evangelista, candidato do P. R. P. não eleito, oppõe-se a que seja pleiteada a annullação da eleição?

SANTOS, 3 — Continua a repercutir em toda a cidade o resultado da eleição de 30 do mez passado. O Partido Democratico, apesar de todas as difficuldades, levou ás urnas quasi 2.000 eleitores, elegendo brilhantemente 3 vereadores, 1 juiz de paz e 2 supplentes. Tem grande significação esse resultado do prelio eleitoral. O Partido Democratico é uma aggremiação politica com 2 annos apenas de vida. Como partido de opposição tem de lutar contra tudo e com tudo, desde os obstaculos do simples alistamento até a pressão dos potentados para impedir a livre manifestação do eleitorado nas urnas. A pujança desse partido aqui teve plena demonstração com os ultimos acontecimentos politicos. Os partidos governistas, locaes, apesar dos velhos odios que separavam os seus chefes, uniram-se num accordo humilhante e desprezivel, com o desideratum de combater o inimigo commum — o Partido Democratico.

Veiu a eleição. Emquanto o Partido Democratico realizava a sua propaganda pelas ruas, promovendo grandes festas civicas, reunindo o povo em comicios pelas praças da cidade, pregando pela imprensa livre a grandeza do seu programma e a nobreza do seu ideal, o P. R. P., limitava-se a realizar sabatinas, onde eram marcados os seus dependentes e subordinados. Aquelle sahia á rua proclamando a necessidade da modificação dos costumes politicos nacionaes; este para as repartições publicas ameaçar os funccionarios, porcorria as empresas particulares determinando aos seus chefes que obrigassem seus empregados a votar no governo.

Não obstante, o Partido Democratico conseguiu innegavel victoria. Tinha na Camara Municipal, um unico representante, o deputado Antonio Feliciano. Agora, com a eleição passa a ter 3 dignos vereadores, os drs. Antonio Bruno Barbosa, Waldemar Leão e Heitor de Moraes, honrados cidadãos e illustres advogados, que saberão na Edilidade, dignificar com honra o elevação os mandatos que lhes confiou o povo.

E não foi isso, apenas, a victoria do Partido Democratico. Elegeu tambem o dr. Lincoln Feliciano, advogado, para o logar de 3.o juiz de paz e mais os srs. José Gonçalves da Motta Junior e Hugo Arruda, supplentes de juizes de paz.

Deante dessa ultima victoria, que faz o P. R. P. Architecta uma manobra no sentido de impedir que o 3.o juiz de paz de Santos seja o democratico legitimamente eleito pelo povo. Para isso pretendem os politicos annullar uma secção eleitoral, sob a allegação de pseudas irregularidades. Nessa secção, 34.a, entretanto, nenhuma irregularidade houve. Prova evidente do que affirmamos terá o povo com a propria acta da sessão eleitoral, que mostra não ter ahi comparecido menor numero de eleitores que as cedulas encontradas na urna, por occasião da apuração.

O que admira é o expediente indigno dos politicos, envergonhados com o resultado da eleição. Dizer que houve irregularidade ou fraude na eleição dessa secção é attribuir essas irregularidades aos proprios membros do P. R. P., pois seus eram os mesarios da secção eleitoral em apreço.

A Junta de Apuração saberá repellir o ultrage á verdade eleitoral, e, além desta, o Tribunal de Justiça do Estado, poder supremo que deverá julgar as eleições de juizes de paz, pois, aquella junta tem papel de simples verificadora de resultados ou sommadora de votos.

Parece, entretanto, que os politicos sem juizo não levarão avante essa empreitada, simplesmente immoral, de impedir que seja mantido o resultado da eleição, segundo a vontade popular. E isto porque sr. Major José Evangelista de Almeida, candidato sacrificado ante o resultado da eleição e que seria beneficiado se vingasse a annullação pretendida, declara aberta e publicamente que não admitte seja pleiteada essa annullação, porque, como velho cidadão, quer que seja respeitada a vontade verdadeira do povo. S. s., seria juiz de paz se fosse eleito, mas desde que não foi, não quer tirar o lugar do candidato eleito, a quem o mesmo legitimamente pertence.

A ser verdade essa noticia, digno de elogios é o gesto do referido candidato, que, assim, colloca o interesse pessoal abaixo do interesse publico ou da verdade eleitoral.

Esperemos os acontecimentos, para que possamos ver se ainda desta vez é desrespeitada a vontade do povo.

Dr. Othon Feliciano
MOLESTIAS DAS CRIANÇAS
— SANTOS —
Das 15 ás 17 horas
RUA DO ROSARIO, N.o 21

AS FESTAS DA LIGA DOS EMPREGADOS NO COMMERCIO

SANTOS, 3. — A Liga dos Empregados no Commercio de Santos, que, desde 29 de outubro ultimo, vem festejando brilhantemente o "Dia do Empregado no Commercio", e a passagem do seu 5.o anniversario, encerra hoje essas solennidades com um baile, dedicado aos seus socios e exmas. familias.

Esse sarau, que promette decorrer animado, terá inicio ás 22 horas e deverá prolongar-se até 5 de amanhã.

Os salões estão ricamente enfeitados, tendo sido convidadas innumeras familias do escol social santense. Tocará um esplendido jazz-band.

ESCUNA DINAMARQUEZA "KOBENHAVN"

SANTOS, 3. — Procedente de Aalborg, deu entrada hoje neste porto, ás 15,15 horas, a escuna dinamarqueza "Kobenhavn", em viagem directa para Santos.

O "Kabenhavn" que é navio escola da marinha dinamarqueza, considerado o maior do mundo, mede 354 pés de comprimento e velu consignado á Wilson Sons Co. Ltd., trazendo 1.000 toneladas de cimento. Gastou 43 dias na viagem para o nosso porto.

O "Kobenhavn" que tem 3.329 toneladas de registro e 63 homens de tripulação, está sob o commando do capitão H. F. Andersen.

UM OUTRO ENFORCADO

SANTOS, 3. — Foi encontrado hoje, enforcado no lugar denominado "Pouso da Pedra", proximo ao Cubatão, o trabalhador da Ligth, Alberto Kelly, italiano, de 34 annos de idade.

O suicida não deixou declaração nenhuma. O inquerito corre pela 1.a delegacia.

DR. J. R. TUCUNDUVA
Advogado
Praça Mauá, 19 - Tel. 1979
— SANTOS —

FURTOS NUMA IMPORTANTE FIRMA

SANTOS, 3. — Continúa na Delegacia Regional de Policia o inquerito aberto sobre varios furtos de perfumes e outros artigos de que a firma Felippe Abdenous vem sendo victima de ha algum tempo a esta parte.

Foram detidos o "chauffeur" e o ajudante daquella firma sobre os quaes recáem graves suspeitas.

SOCIOS SOLIDARIOS:
ANTENOR DE LARA CAMPOS
DR. ANTONIO TEIXEIRA DE ASSUMPÇÃO NETTO
LUIZ PONTES BUENO
LARA, NETTO & C.IA
CONSIGNAÇÕES E COMMISSÕES DE CAFE'
(CASA FUNDADA EM 1904)
RUA DO COMMERCIO, 76 — Teleph.: 191
TELEG.: "AMBOLA" - Caixa, 195 SANTOS

O crime do Caminho do Mar e o contrabando de sedas

As declarações de Manoel Cardoso sobre a mysteriosa morte do chauffeur Salvador Luzzi

SANTOS, 3 — Continúa a preoccupar o espirito publico nesta cidade o mysterio em que se parece envolver a morte do "chauffeur" Salvador Luzzi baleado gravemente no Caminho do Mar, durante uma viagem que fazia de auto-caminhão.

Como fizemos notar em reportagens precedentes o crime do Caminho do Mar parecia prender-se á odysséa de varias peças de seda, encontradas nas immediações do lugar em que Luzzi foi ferido, e que eram o producto de um contrabando calculado em mais de cem contos de réis.

Sobre a morte de Luzzi e sua possivel participação no grande contrabando, eis o que disse, entre outras cousas, ás autoridades, o motorista Manoel Cardoso, desta cidade.

AS DECLARAÇÕES DE CARDOSO

Disse Manoel Cardoso que, estando no seu posto, ali appareceu o seu companheiro Constantino Gomes, que vinha do Caminho do Mar, onde fôra fazer um serviço para um tal Nagib Cury.

Conversando com seus companheiros, contou Constantino que, seguindo o auto-caminhão, por ordem de Nagib, á certa altura, devido aos solavancos do carro, póde ver claramente que uma carabina trazida pelo companheiro de Luzzi disparou, indo feril-o e prostando-o dentro do proprio auto-caminhão.

Em seguida, obedecendo ás ordens de Cury, tocou de novo para esta cidade, onde deixou o seu freguez.

Foram estas as declarações de Manoel Cardoso.

Dellas se depreende claramente — a serem verdadeiras — que Salvador Luzzi não foi, como a principio se pensava, victima de um crime.

Sem duvida, era esse o ponto capital da questão. O que a policia precisava esclarecer era a morte do "chauffeur" Salvador Luzzi.

PRISÃO DE CONTRABANDISTAS?

Segundo parece o dr. Ferreira da Rosa recebeu de São Paulo o pedido de prisão de varios individuos que exercem aqui, a profissão de lesar o fisco.

Espera-se, pois, que dentro em breve esteja completamente esclarecido o mysterio da morte de Luzzi, assim como sua comparticipação ou não no contrabando.

A ESTRADA DE RODAGEM DO CUBATÃO A SANTOS

SANTOS, 3 — Para o observador arguto todas as cousas, mesmo as mais aparentemente candidas podem fornecer ensinamentos preciosos.

Desta mesma opinião é um nosso leitor, residente no Cubatão, e que ha dias esteve pacientemente a observar as obras que ali se realizam, para a construcção da estrada de rodagem asphaltada entre Santos e S. Paulo.

Viu, de facto, esse nosso leitor cousas interessantissimas. Notou, por exemplo, que o criterio technico dos trabalhos varia ali, em relação ás distancias. Expliquemo-nos. No trecho de estrada que atravessa o povoado, a camada de asphalto mede cinco centimetros de espessura. Algumas centenas de metros, além, essa camada diminue para tres centimetros, como é de ver, inexplicavelmente.

Accresce que o material usado fóra do Cubatão é de qualidade evidentemente inferior ao adoptado na villa.

Ora, nada, absolutamente, explica esse criterio de dois pesos e duas medidas, applicado a uma obra publica, cuja execução seria grandemente sacrificada com uma solução de continuidade qualquer. Não se compreende, de fórma alguma, o porque da variante de que nos occupamos. A solidez da estrada de que tratamos é tão necessaria no trecho em que esta atravessa o povoado, como em toda a extensão que percorre. Nada justifica, portanto, a deminuição da camada de asphalto de cinco para tres centimetros em lugares "fóra das vistas indiscretas".

Não haverá neste pormenor, que só aparentemente não tem importancia, um pequenino dente de coelho?

De coelho ou de outro roedor qualquer, tão voraz como esse?

DR. LINCOLN FELICIANO
— Advogado —
Escr.: Rua 15 de Nov., 166
Tel. 827 — SANTOS

MOVIMENTO DO PORTO

SANTOS, 3 — Entraram, hoje, neste porto as seguintes embarcações:

Entrados:

"Almanzora", inglez, procedente de Buenos Aires, com 32 passageiros para o porto e 109 em transito; "Pirahy", nacional, procedente de Iguape, com 10 passageiros para o porto e um em transito; "Pirangy", nacional, procedente de Arêa Branca, consignado á Pereira Carneiro Ltd., com cal; "Itapuhy", nacional, procedente de Porto Alegre, com 27 passageiros para o porto e 26 em transito; "Ibiapaba", nacional, procedente de Porto Alegre, com 10 passageiros em transito; "Itanagé", nacional, procedente da Pará, com 143 passageiros para o porto e 34 em transito; "Wertem World", americano, procedente de Nova York, com 32 passageiros para o porto e 86 em transito; "Almirante Alexandrino", nacional, procedente de Hamburgo, com 318 passageiros para o porto e 27 em transito; "Kobenhavn", dinamarquez, procedente de Aalborg, consignado a Wilson Sons e Cia., com cimemento; "Narpiesptar", inglez, procedente de Buenos Aires com um passageiro para o porto e 12 em transito; "Fort de Troyn", francez, procedente de Dunkerque, com varios generos.

Sahidas:

Embarcações sahidas: — "Itapuhy", nacional, para Recife; "Itanage", nacional, para Porto Alegre; "Algina", allemão, para Paranaguá" "Rio Amazonas", nacional", para Recife; "Pirahy", nacional, para Rio de Janeiro; "Ionies", belga, para Antuerpia; "Londonies", belga, para Santa Fé; "Almanzora", inglez, para Southampton; "Itapuca", nacional, para Porto Alegre; "Darro", inglez, para Buenos Aires; "Ibiapaba", nacional, para Recife.

Esperados:

Vapores esperados a 4: — "Colombo", italiano, de Genova; "Sierra Córdoba", allemão, de Hamburgo; "Lipari", francez, de Buenos Aires; "Carl Roepecke", nacional, de Florianopolis.

WALDEMAR LEÃO
ADVOGADO
Rua Riachuelo, 9 — Tel. Centr. 833
— SANTOS —

PARIQUYNA
INFALLIVEL NAS MOLESTIAS DO FIGADO

O GRANDE VENDEDOR DE SORTES
VALE QUEM TEM
CAMPEÃO DA RUA 15 DE NOVEMBRO, 1-º
VENDE SORTES E PAGA PREMIOS
Como todos sabem o Vale Quem Tem, bateu o recorde a passada semana, vendendo nada menos de 3 SORTES GRANDES, distribuindo assim algumas dezenas de contos aos seus clientes. Assim é que a sorte grande vendida ali segunda-feira, n.º 3880, já foi pago meio bilhete aos srs. Accardo, Scatigno & C., da praça Antonio Prado, 3-D. A sorte grande de 5.ª-feira, n.º 10541, tambem foi paga hontem a uma firma importante desta praça, por conta de terceiros. As aproximações destas sortes tambem já foram pagas e acham-se expostas em nosso FELIZ BALCÃO.
ALIA'S, E' ASSIM TODOS OS DIAS...
AMANHA RECOMEÇA A FAINA DE VENDER SORTES...
20 CONTOS FEDERAL
por 2$000
Quarta-feira — 50 CONTOS — Com 30 milhares
Inteiro, 10$; meio, 5$; fracção, 1$000
SABBADO — 100 CONTOS — Por 10$000
SEXTA-FEIRA — S. PAULO — 200 CONTOS
Por 45$000. Fracção 4$500
NATAL! NATAL!
Grande e tradicional sorteio Federal, a 22 de dezembro
500 CONTOS DE RÉIS
No 1.º premio afóra innumeros outros — Preço do inteiro, 55$000 — Meio, 27$500 — Fracção, 3$000.

O tragico desastre de aviação no Rio

HOUVE INDICIPLINA DOS PILOTOS

RIO, 3 (H.) — As autoridades militares mandaram abrir inquerito na Escola Militar de Aviação sobre o desastre occorrido ha tres dias na enseada de Botafogo.

Por esse inquerito já ficou provado haver sido autorizado o vôo do "Morane 37", pilotado pelo tenente Roberto Drumond e tripulado pelo tenente Marcio de Mello e Souza, apenas por sobre o campo dos Affonsos e pelo tempo de 20 a 30 minutos. Assim, logo que o apparelho em vôo largo deixou as alturas do campo dos Affonsos e desappareceu no horizonte para o lado da cidade, foi a anormalidade registrada, tendo sido ordenada a prisão do piloto logo que tivesse voltado ao hangar. Tambem apurou o inquerito ter sido previamente declarado pelo tenente Drumond ter elle a intenção de conduzir o apparelho até a cidade para realizar um vôo sobre a Praia Vermelha. O apparelho "Morane 37" estava em perfeito estado e era o mais novo da esquadrilha da aviação militar. Era um apparelho de luxo. As almofadas da sua nacelle eram forradas de couro de cobra e de cor vermelha.

O CADAVER DO TENENTE DRUMOND NÃO FOI ENCONTRADO

RIO 3 (H) — Proseguem as pesquizas na enseada de Botafogo, onde cahiu o avião da Escola Militar ha dias, para o encontro do cadaver do inditoso tenente Drumond, victima daquelle desastre.

Estes trabalhos estão sendo feitos por embarcações ligeiras, auxiliadas por vigias do 13.o regimento de infantaria, aquartelado exactamente nas proximidades do local do desastre.

TEM MELHORADO O ESTADO DE SAUDE DO TENENTE MARCIO

RIO, 3 (H.) — O tenente Marcio de Souza Mello, uma das victimas do desastre de aviação na enseada de Botafogo, continua melhorando. Não obstante, o seu medico assistente resolveu submettel-o a um exame radiologico, pois durante a noite o enfermo que se encontra no Hospital central do Exercito sentia recrudescerem as dores.

LOTERIA DO
Espirito Santo
(Pagamentos effectuados)
Por intermedio do Banco Hypoth. e Agric. de Minas, pagámos: ao sr. José Vianna Junior, representante commercial, residente em Rio Casca, Minas, o bilhete de N.º 6003, premiado com a sorte grande de 25 contos de réis, na extracção do dia 26 de setembro. A outra sorte grande tambem de 25 contos de réis, da extracção do dia 2 de outubro, e que coube ao bilhete de numero 10506, pagámos ao sr. B. Marques, residente á r. Riachuelo, 124, Rio de Janeiro, que o recebeu por ordem e conta de uma distinta senhora da alta sociedade carioca.
— Amanhã, mais uma optima opportunidade: 50 contos de réis, por 22$, meios a 11$ e fracção a 2$200. Distribue 75 por cento em premios. Pagamento immediato de qualquer premio.

O DEPUTADO THIERS CARDOSO QUER VER OS AVIÕES DA MARINHA

CAMPOS, 3 (H.) — O deputado Thiers Cardoso telegraphou ao ministro da Marinha, communicando-lhe que concluiu á sua custa o preparo de um campo para a aterragem dos aviões da Marinha e pedindo-lhe que venham a esta cidade, de accôrdo com a promessa feita por esse titular, os aviões da Escola Naval.

MARILIA
Deliciosos bombons de frutas
PRAÇA DA SE', n.º 4

COMMEMORAÇÃO DO ARMISTICIO NA EMBAIXADA ITALIANA

RIO, 3 (H.) — Na embaixada da Italia realizar-se-á amanhã, ás 10 horas, uma cerimonia commemorativa da assignatura do armisticio.

O embaixador Bernardo Attolico convidou todos os italianos residentes nesta capital a comparecerem a essa festividade.

PARA CABELLO E BARBA
Agua Figaro
Tinge em castanho e preto, conservando o brilho dos cabellos.

CRESCE A ARRECADAÇÃO NOS CONSULADOS BRASILEIROS

RIO, 3 (H.) — A receita consular do Brasil continua augmentando, attribuindo-se a melhoria das rendas provenientes desse serviço ás providencias ultimamente tomadas pelo actual titular da pasta das Relações Exteriores, dr. Octavio Mangabeira.

O ministerio enviou especialmente ao estrangeiro um funccionario encarregado de regularizar a Contabilidade dos consulados, tendo-se verificado que a nossa receita consular attingiu nos primeiros dez mezes do corrente anno a 3.208:000$000 ouro, excedendo 708 contos da receita de 1927. O augmento sobre a arrecadação estimada para o exercicio corrente é igualmente extraordinario.

CHOCOLATES
Marquise de Sevigné, Menier Jacquin, Nestlé, Koller, Galla, Petter, Cailler, Suchard, Marquis, etc.
"Marilia"
PRAÇA DA SE', 4

OS RESTOS MORTAES DA FAMILIA IMPERIAL

SERÃO TRASLADADOS PARA PETROPOLIS

RIO, 3 (H.) — Sabemos que a princeza d. Maria Pia — viuva de d. Luiz e mãe de d. Pedro Henriques, o pretendente ao throno do Brasil — e o principe d. Pedro de Orleans e Bragança, pretendem por todo este mez fazer a trasladação dos restos mortaes dos membros da sua familia, do convento de Santo Antonio, nesta capital, para Petropolis, no mesmo local onde repousam os despojos de outros membros da ex-familia imperial do Brasil.

NA CAMARA FEDERAL NÃO HOUVE SESSÃO

RIO, 3 (H.) — Não houve hoje sessão na Camara por falta de numero.

A' hora regimental da abertura dos trabalhos estavam presentes apenas 50 deputados.

FALLECIMENTOS

Maria José Marcondes Machado — Falleceu nesta capital, a sra. d. Maria José Marcondes Machado.

A extinta era filha dos finados sr. capitão Domingos Marcondes Machado e d. Bella Marcondes Machado e irmã dos drs. José S. Marcondes Machado e Octavio Marcondes Machado, delegado de saude de Campinas, e de d. Ricardina Maracondes dos Santos, esposa do dr. Antonio Marcondes dos Santos.

Menina Eunyce — Falleceu nesta capital, a menina Eunyce, filha do dr. Levy de Azeredo Sodré.

Vicente Jacomo — Falleceu nesta capital, o sr. Vicente Jacomo, deixando viuva d. Leonilde Vieira da Silva.

Roberto de Souza Queiroz — Contando 26 annos de idade, falleceu hontem, ás 16 horas, em Santos, na Casa de Saude de Santos, o estimado jovem Roberto de Souza Queiroz, commerciante e agricultor naquelle municipio, filho do dr. Persio de Souza Queiroz e d. Maria Luiza Amaral de Souza Queiroz e neto dos srs. Antonio de Souza Queiroz, Carlos Augusto do Amaral e dona Anna Luiza do Amaral, já fallecidos e de d. Victalina Pompeu de Souza Queiroz.

O extinto, que era grandemente relacionado naquella cidade, deixa os seguintes irmãos: dona Mathilde de Souza Queiroz Junqueira, casada com o dr. Aguinaldo de Mello Junqueira, advogado nesta capital, senhoritas Maria Stella, Ruth, Sarah, Maria Luiza, Edith e os jovens Persio e Renato.

O corpo chegará a esta capital, na estação da Luz, hoje, ás 12,30, seguindo para o cemiterio da Consolação, onde será sepultado.

DECRETO PRESIDENCIAL

O sr. presidente do Estado promulgou o decreto que autoriza o Poder Executivo a abrir um credito especial, na importancia de rs 4:903$270, para pagamento á Companhia Paulista de Armazens Geraes, em virtude de sentença judicial.

Campos extremados

Cremos que chegou o momento de acabar, entre nós, com o sophisma da imparcialidade e da independencia. Em bôa logica, no Estado de S. Paulo, depois do que occorreu no dia 30 de outubro, não ha mais lugar para os cidadãos, que teimam em viver alheios ás competições partidarias. A nossa intolerancia, que só existia para os obscecados, não ia até ao ponto de acreditar que toda a gente do Partido Republicano Paulista estava contaminada pelo virus da politicagem abjecta. Fizemos sempre as devidas distinções, com uma franqueza, com uma sinceridade, que até irritava os espiritos insoffridos, partidarios das soluções radicaes. E fomos indulgentes no apreciar a attitude de certos cavalheiros, que, por commodismo ou tradição, ainda prestigiavam, com os seus nomes honrados, o gremio agambarcador, que prentendeu transformar a nossa cidade numa immensa senzala, onde só existissem escravos.

Não póde mais existir, de hoje em diante, uma honesta neutralidade, pela razão muito simples de que não póde haver neutralidade entre a lisura e o crime. O cidadão paulista que, por uma série de sophismas, ainda insiste em collocar-se em posição neutra, ostensivamente está trahindo a sua terra, os seus interesses e a sua propria familia. Não se deve discutir, neste momento, se o programma do Partido Democratico é amplo ou restrito em demasia, consoante a opinião respeitavel de cada um; o que é innegavel é que o Partido Democratico, mesmo com os seus defeitos, se é que os tem, representará hoje e amanhã uma reacção permanente, não só contra os desmandos e crimes, como tambem contra a obra miseravel e anti-paulista, levada a cabo pelo perrepismo falcatrueiro, corruptor e turbulento.

Os campos vão extremar-se: de um lado, o governismo, com todos os seus elementos heterogeneos, os catrangeiros recem-vindos, engajados na Força Publica, e os raros paulistas, que, por actos indignos e deploraveis, se divorciaram da sua terra e do seu povo; do outro lado, uma organização politica, que adopta um nacionalismo sadio, formada de homens probos e clarividentes que são impellidos, por impulsos do seu coração, para as campanhas generosas e rehabilitadoras.

Deste dilemma, não ha fugir. O que é, no presente, o Partido Republicano Paulista? Quaes são os seus titulos de benemerencia, os seus planos, os seus principios, as suas directrizes? Até ha bem poucos dias, por nimia delicadeza, diziamos que elle muito se assemelhava a um syndicato, destinado a explorar os cargos publicos, em troca de poucos beneficios, por ventura concedidos á população. Mas, mesmo esse nome não o merece, porque, na realidade, a instituição alludida não passa de uma camarilha politica, que tomou de assalto o Estado mais rico da Federação Brasileira. O termo camarilha é duro, mas não encontramos outro para qualificar a malta que, com a retirada protegida, conspurcou o bom nome de S. Paulo e envolveu as consciencias honestas, que aqui habitam. Não somos injustos, não somos violentos. Os factos ahi estão, para prova do que affirmamos, sabe Deus com que magua.

A parte da politiquice foi confiada a desclassificados moraes, importados, e que jámais se entregaram a uma profissão digna e productiva; as milicias armadas estão entregues, na sua maioria, a advenas, que não têm senso algum da responsabilidade, obedecendo ás cegas ás ordens, emanadas dos palacios. Haverá alguem por ahi, de honradez e de brio, que possa contestar estas verdades degradantes?

Evidentemente que não. A honra e o brio não se acoitam mais no partido dominante. E o que os paulistas têm a fazer, para salvar a sua dignidade, é estabelecer a frente unica contra todas as forças, funestas e negativas, que se congregaram para realizar a obra de achincalhe e de vergonha, que todos nós estamos assistindo com rubor nas faces. E essa "frente unica" só é possivel em torno do Partido Democratico, que não tem poupado sacrificios, expondo-se a todos os golpes e vexames de adversarios sem lealdade e sem pundonor.

O sr. deputado Piza Sobrinho, na Noroéste

No Hotel Zucchi, em Bauru', o deputado Piza Sobrinho, em voz alta, escutada por todos os hospedes, profligava as "inuteis violencias" commettidas pelo governo, em Pennapolis. Sabe-se que, nessa prospera cidade da Noroeste, o Partido Democratico tinha elementos para vencer a eleição. A votação dada em cartorio, isso evidencia.

Inuteis, dizia o sr. Piza Sobrinho, porque, para o governo vencer eleições, não precisa deixar o grande cabo de Pennapolis: basta acceitar fiscaes em umas tantas secções e não os acceitar em outras, e naquellas promover, no momento psychologico, o classico rôlo. Serão apuradas sómente as não fiscalizadas, com as quaes o governo logrará maioria. E isso, rematava o elegante professor eleitoral, sem violencias apparentes, correndo tudo "sur des roulettes".

Esquecido, porém, de sua lição de moral politica, o sr. Piza Sobrinho, no comboio de retorno á capital, fazia um verdadeiro "meeting" contra o Partido Democratico, de "Diario Nacional" em punho. Onde a violencia, onde o sangue, onde a lama, se tudo correu na melhor ordem, segundo affirma o orgam cuja palavra é um dogma, o "Correio Paulistano"?

E é com essas bobagens que pretendem annullar o pleito. Que ingenuos!

Nesse passo, um democratico de Pennapolis, que o ouvira em Bauru', levanta-se de sua cadeira, e exclama: Quando falou v. exa. a verdade: Em Bauru' onde profligava as violencias de Pennapolis ou agora em que affirma que tudo correu em ordem?

E nada mais disse o democratico de Pennapolis porque o sr. Piza Sobrinho se tinha cautelosamente evaporado.

Agora nós.

Realmente, ingenuos. Acreditar na lei, que ingenuidade! Acreditar na justiça, que ingenuidade! Acreditar na moral politica, que ingenuidade! Acreditar na vergonha, que ingenuidade!

Recorde-se, porém, o sr. Piza Sobrinho da lição que para s. exa. representou a decisão dos juizes de S. Paulo, na apuração das eleições estaduaes. E é perante juizes de São Paulo que o P. Democratico vae, **ingenuamente**, pleitear a annullação da grande, da colossal tragi-comedia do dia 30 de outubro, na qual tão efficazmente collaborou o sr. Piza Sobrinho, para realce da obra do seu grande amigo de todos os tempos, o sr. Julio Prestes.

O SABRE DA POLICIA E O CACETE DOS CAPANGAS SÃO OS VOTOS DO P. R. P.

RECIFE, 3 (A. B.) — O "Diario da Manhã" publica em sua primeira pagina, com grande destaque, uma caricatura do sr. Julio Prestes, presidente do Estado de S. Paulo, a que faz seguir dos seguintes termos:

"O governo de S. Pulo, desilludido de vencer pelas urnas com os seus eleitores, cujo numero é cada vez mais reduzido, recorre ao sabre da policia e ao cacete dos capangas, para afugentar os homens livres que correm a suffragar os candidatos do Partido Democratico.

FORÇA MORAL

Pelas declarações do illustre deputado dr. Francisco Morato, verificamos que não exaggeramos ao confundir o presidente do Estado com os repellentes cabos eleitoraes do P. R. P. Sua exa. o dr. Julio Prestes prometteu, áquelle representante, respeitar os direitos dos opposicionistas no pleito de 30 de outubro. E a sua promessa, em que se traduziu? No maior ludibrio de que ha memoria na historia politica do Estado de S. Paulo. O supremo magistrado desta terra, ao que parece, tem por habito enganar.

No principio da actual sessão legislativa, quando se discutia o projecto do prolongamento da Sorocabana a Santos, os democratas accusaram o governo de realizar obras custosas e de beneficios duvidosos. No calor da contenda, o deputado dr. Luiz Aranha declarou que o sr. Julio Prestes **não tinha força moral** para conduzir o bando governista. A maioria fez uma algazarra ensurdecedora. Todos arremetteram contra o **sub-leader** democratico, invectivando-o com uma ferocidade inaudita. E, afinal de contas, o dr. Luiz Aranha dissera apenas uma desoladora verdade. Com effeito, o sr. presidente do Estado, dando o seu apoio aos mais réles servidores, perdeu a compostura, e evidenciou que não tem forças para conter o desvairismo de seus correligionarios.

(*)

VISÕES AMAVEIS

Ha quem chame a politica velha megera.

O sr. Goffredo Telles incumbiu-se de mostrar quanto ha de engano e de injustiça nesse conceito, fazendo-a apparecer, sob o aspecto de uma doce deusa de amavios irresistiveis.

Megera que fosse, não lhe havia o sr. Goffredo Telles de encontrar seducções bastantes para o levar ao posto enfadonho de mesario-presidente de uma secção eleitoral.

Por que haveria o sr. Goffredo Telles, cavalheiro de fina cultura, a quem ninguem pretenderá negar qualidades brilhantes de espirito, por que haveria de obedecer, assim cegamente, aos conselhos de alguem que não tivesse elegancia de linhas e doçura de gestos?

A presidencia da secção eleitoral de Santa Ephigenia coube, no pleito do dia 30, a um "gentleman"; a um escriptor e poeta, que não poderia afastar de si esses dotes de educação e de finura. Entrou o sr. Goffredo Telles em contacto com a triste realidade das eleições perrepistas, com a acre melancolia das actas eleitoraes, e da exigencia do fornecimento de boletins da parte dos fiscaes democraticos. Necessitava s. s. escapar á realidade, e imaginou naturalmente, uma fantasia que o salvasse.

Numa allucinação, appareceu-lhe nos olhos, por certo, algum perfil encantador, ensombrando-lhe a visão clara das cousas.

Assim, decerto, é que se lhe afigurou a politica, deusa perturbadora...

A GRANDE LIQUIDAÇÃO DE CALÇADOS DE LUXO DA "COMPANHIA CALÇADO ROCHA", NESTA CAPITAL

A nota culminante do dia de hontem, foi a magnifica exposição de calçados finos com que será iniciada, amanhã, a grande liquidação da "Companhia Calçado Rocha", nesta capital.

Calçados para senhoras, para cavalheiros e para crianças, na mais aprimorada confecção, vêm-se expostos na sua secção de vendas da rua 15 de Novembro n. 14, attrahindo as attenções e as sympathias geraes.

Os preços marcados estão realmente seductores.

(*)

250 TURISTAS AMERICANOS VÊM AO BRASIL

COMMERCIANTES, INDUSTRIAES E POLITICOS DA CALIFORNIA QUE PRETENDEM CONHECER NOSSA TERRA

RIO, 3 (A. B.) — Dentro de breves dias são esperados nesta capital, pelo paquete "City of Los Angeles", que pela primeira vez vem ao Brasil cerca de 250 turistas americanos, entre os quaes figuras de destaque na industria, no commercio e na politica do seu paiz, os quaes vêm em companhia de suas familias.

O sr. Carlton Jack, addido commercial á embaixada dos Estados Unidos nesta cidade, já communicou officialmente a proxima chegada dos visitantes, sendo do seguinte teor o officio:

"Dep. do Commercio dos Estados Unidos á Camara de Commercio Internacional do Brasil:

"Temos o maximo prazer de informar-lhe a proxima visita do paquete "City of los Angeles", com mais ou menos 250 pessoas vindas de Los Angeles e S. Francisco. Isso é mais uma indicação do grande interesse que o Brasil offerece para os residentes da California, que aqui vêm a passeio e a negocios.

As relações do Brasil com as costas do Pacifico, nos Estados Unidos, já estão desenvolvidas por meio de quatro differentes linhas de vapores. Estamos agora esperando serviços directos e regulares de nossas costas occidentaes ao Brasil, e os negociantes em visita acham-se, sem duvida muito interessados em conhecer, pessoalmente, as possibilidades em vender mercadorias neste mercado, no qual elles compram grande quantidade de café, côco e nozes do Pará".

Estão se procedendo desde já os preparativos para a recepção dos turistas durante os tres dias que permanecerem no Rio.

O "City of los Angeles" é esperado aqui no dia 11, ás 14 horas.

(*)

NA FORÇA PUBLICA

Por acto de 1.º do corrente, foi designado o capitão Santino de Góes Nogueira, ajudante do 2.º batalhão para servir, em commissão, como auxiliar do tenente-coronel Manoel Marinho Sobrinho, encarregado de inspeccionar a escripta do Batalhão Escola.

(*)

A LINHA DE BONDES ENTRE OLINDA E RECIFE

RECIFE, 3 (A.) — Acaba de ser inaugurada, com grande jubilo por parte da população, a linha dupla de bondes entre esta capital e Olinda.

(*)

PROPRIEDADES ADQUIRIDAS

Foram adquiridas hontem, nesta capital, propriedades no valor de 158:298$600.

(*)

COMPANHIA DE VIAÇÃO S. PAULO - MATO GROSSO

Foi nomeado o sr. Luiz de Andrade, 3.º escripturario da Directoria de Viação, para, em commissão, exercer as funcções de fiscal do governo do Estado junto á Companhia de Viação S. Paulo-Mato Grosso.

Frigidaire

GELADEIRA ELECTRICA AUTOMATICA

DE INTERESSE A TODO CHEFE DE FAMILIA!

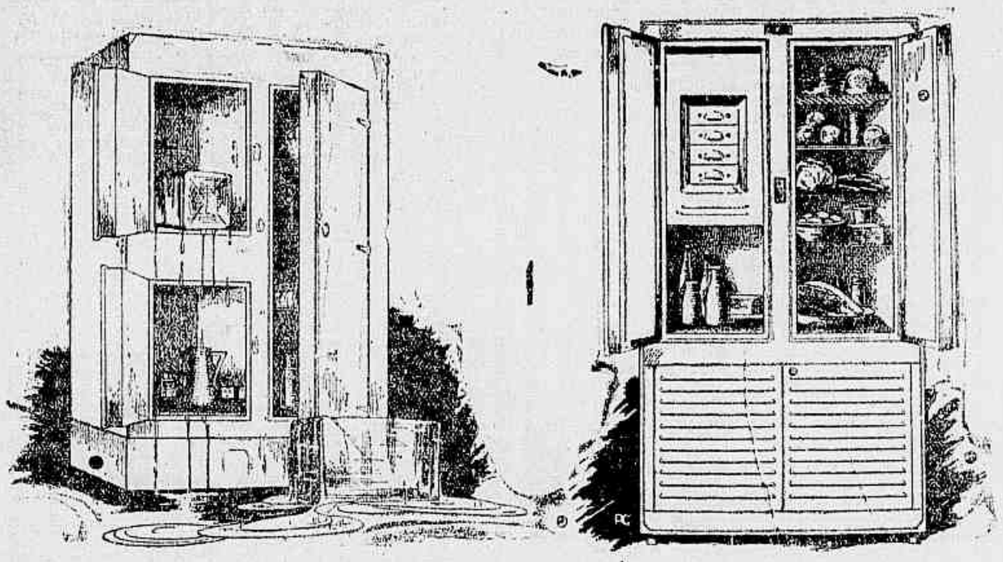

A maioria das enfermidades numa familia é causada por más digestões — especialmente no caso de crianças, — motivadas geralmente por não estarem os alimentos devidamente protegidos.

A sciencia moderna provou que a não ser que os alimentos sejam conservados numa atmosphera secca e numa temperatura constante de 10° c. ou menos, haverá um desenvolvimento de mofo, fermento e bacterias que são invisiveis á olhos nu's e é isto que causa a maioria das perturbações dos orgãos digestivos.

Ponha um thermometro na sua antiquada caixa de gelo e veja a grande fluctuação de temperatura que haverá e a humidade que produz o derretimento de gelo, accelerando a alteração dos alimentos na sua pureza.

Compre uma Frigidaire e consiga um seguro para a sua saude tal como 700.000 outros possuidores satisfeitos estão tendo. A temperatura é controllada automaticamente e não tem ligação de agua.

Frigidaire é o melhor refrigerador electrico, mais economico e o de maior venda no mundo.

Demonstrações com os distribuidores:

PIRIE, VILLARES & CIA.

PRAÇA DA REPUBLICA, 5 - CAIXA, 3589 - TELEPH., 4-5971 - S. PAULO

ou com os Agentes Autorisados:

B. SANT'ANNA & CIA. LTDA.

RUA DIRETA, 7—S. PAULO

NÃO ACCEITE INSINUAÇÕES

OFFERTA ESPECIAL — OCULOS RECOBERTOS DE ZILO de 35$000 por 26$000

Antes de mandar aviar a sua receita medica consulte a casa mais liberal no genero.

AO BOTICÃO UNIVERSAL

RUA 15 DE NOVEMBRO, N. 7 — S. PAULO

Wanderico e a verdade eleitoral

Conta-se que um velho oligarcha nordestino, no desejo de empregar um affilhado, se lembrou de nomeal-o professor de grego do collegio official; e que o nomeado, consciente da sua completa ignorancia da disciplina, relutou em assumir a cadeira. Garantira-lhe o velho oligarcha que ninguem se animaria á matricula na sua aula...

Aqui em S. Paulo, por volta de 1907, deram a cadeira de mecanica do Gymnasio de Ribeirão Preto ao bacharel recem-formado, Wanderico Gonçalves Pereira, que nunca até então puzera os olhos sobre um livro da materia.

Não dando aulas, entrando frequentemente em gozo de licença, o professor de mecanica conseguiu manter-se no cargo exercendo a advocacia ambulante pelo interior do Estado, até o dia em que pudesse definitivamente assentar-se em S. Paulo, sob o amparo protector do sr. Sylvio de Campos.

Estava, pois, o professor de mecanica fadado a desempenhar uma alta missão de confiança do P. R. P., no pleito de 30 de outubro. Nomeou-o o major Fonseca presidente de uma secção eleitoral de Santa Ephigenia. A's 9 horas daquelle dia, estava elle firme na sua cadeira, ao centro da mesa, muito gordo, muito calvo, muito suado...

Tal qual o sr. Goffredo Telles, o bacharel Wanderico proclamava que cumpriria a lei. Alguns scepticos murmuraram: — Se elle conhecer a lei como conhece mecanica será o diabo!... Emfim, seria prudente aguardar os acontecimentos. Correu a eleição e Wanderico promettia entregar o boletim da votação, como manda a lei e recommendava o art. 78 das instrucções do governo.

Depois que o cabo Deraldo gritou, alto e bom som, que recebera ordem para o não fornecimento dos boletins, se dirigiram os interessados á sala em que Wanderico presidia os trabalhos eleitoraes ao lado do irmão Vassimon, que é agente fiscal do imposto de consumo no interior, cargo obtido após larga pratica no cartorio eleitoral do secretario do sr. Sylvio de Campos.

Wanderico já estava firme no proposito de negar cumprimento á lei. Era o instinto do professor de mecanica que se sobrepunha ao homem que estudára o direito. Negou o boletim, tal qual a lei lhe ordenava fosse dado. Interpellado se ao menos faria constar do boletim incompleto o numero de eleitores que haviam votado, passou os olhos pelos companheiros e, demorando-os sobre o mano, depositou a resposta no criterio do fiscal do sello. Este, velho pratico do serviço eleitoral, limitou-se a perguntar: — Em que disposição legal se funda o pedido?

Wanderico não escondeu a satisfação produzida pela perspicacia do irmão, accrescentando que, sob palavra de honra, não alteraria o resultado que estava lançando na acta. Jurava que disso seria incapaz. Observaram-lhe, porém, que, não havendo proposito de alteração da acta, nenhum inconveniente existiria tambem na entrega do boletim completo. Ao reclamo de respeito á lei, Wanderico manteve-se irreductivel. Em certo momento propoz retirar-se, para deixar a solução á maioria da mesa, em inteira liberdade. Propoz, mas não saiu. O candidato obtemperou que a sua opinião de jurista certamente seria adoptada pelos outros mesarios e portanto a manifestassão francamente. Wanderico ergueu o busto, tomou ares de cabo politico decidido e disse:

— "Pois a minha opinião é esta: não dou o boletim!..."

Estourou pelo sala uma estridente gargalhada. Wanderico não teve outra attitude: — riu igualmente, sacudindo o ventre, muito calvo e muito suado, na persuasão do que praticára a maior façanha da vida.

A esta hora, o sr. Julio Prestes já o abraçou effusivamente, na doce recordação dos bellos tempos em que ambos, frequentando as tradicionaes arcadas da Faculdade, jámais haviam supposto a opportunidade de no fim da vida demonstrarem o esquecimento completo do que lhes entrára pelos ouvidos a respeito de lei, de direito e de outras cousas de máu sabor.

440 CONTOS

Chamamos a attenção de nossos leitores, para uma publicação que fazem hoje, na secção commercial desta folha, os Srs. Antunes de Abreu & Cia., proprietarios da Antiga Agencia Geral, á Rua Direita, 29.

COFRES A PRIMEIRA MARCA FICHET

10, RUA DA QUITANDA

As eleições no interior

EM S. JOSE' DO RIO PARDO

COMO DECORRERAM AS ELEIÇÕES — O RESULTADO FINAL

O orgam official do partido do governo, commentando o resultado das eleições onde o Partido Democratico conseguiu eleger seus candidatos, disse que em S. José do Rio Pardo, onde o Partido Democratico elegeu a maioria da Camara Municipal, é uma prova de que as eleições correram em ordem e lisamente. De facto em S. José do Rio Pardo o pleito correu em ordem porque era dirigido pelo Partido Democratico, na pessôa do prestigioso chefe coronel Alipio Luiz Dias e do dr. Vicente Pinheiro, representante do P. D., pelo 7.º districto na Camara Estadual.

Vem isso provar apenas que, onde a responsabilidade do pleito era do Partido Democratico, correu tudo muito bem, como foi em Santa Cecilia, na capital.

O resultado final que hoje publicamos, é um attestado eloquente do alto criterio do povo de S. José do Rio Pardo, da grande consideração em que são tidos o coronel Alipio Luiz Dias e deputado Vicente Pinheiro.

PARA VEREADORES

1.º turno — Francisco Spinola Dias, 295 votos; Mario Ribeiro, 292; dr. Aristides Dias Pinheiro, 287; dr. Acero Alckmin Machado, 287; João Gabriel Ribeiro, 213; Aurino Villela de Andrade 209.

2.º turno — José de Avilla Ribeiro, 1.165 votos; Francisco Spinola Dias, 1.163; dr. Aristides Dias Pinheiro, 1.161; Mario Ribeiro, 1.161; dr. Cicero Alckmin Machado, 1.160; Francisco Gonzaga Franco, 1.159; Pedro Luiz Abichabki, 815; dr. José Caetano Lima, 815; Aurino Villela de Andrade, 453; Ney de O. Machado, 450; Paulo Cobra, 449; Sylvino Ribeiro, 449; dr. João Gabriel Ribeiro, 425; Olympio Bicalho, 388; José Ovidio Figueiredo, 345; Mario Luiz Dias, 345.

Por este resultado, estão eleitos seis vereadores democraticos e dois governistas, sendo que os governistas pouco ultrapassaram o quociente.

PARA JUIZES DE PAZ

Districto da cidade — José Pereira Martins de Andrade, 898 votos; Benedicto Fernandes Silva, 594; Agenor Taddei, 586; Tarquinio Cobra Olyntho, 425; Reynaldo Ferreira, 366; dr. Luiz Gonçalves Junior, 312; Athayde de Oliveira Jokns, 303; João Ribeiro Noronha, 296; Pedro Cobra, 125.

Na cidade foram eleitos 3 juizes de paz do Partido Democratico e 1 suppiente.

Districto Espirito Santo do Peixo — Joaquim Garcia Duarte, 168 votos; Joaquim de Paios Machado, 163; José Lacerda Abreu Filho, 161; João Bernardo Souza, 98; Ozorio José Ferreira, 97; Antonio Marcilio Ribeiro, 89; Antonio José Cardozo, 30; José Paula Ribeiro, 28; José Ignacio Carvalho, 28.

Os 3 juizes de paz, eleitos no districto de Espirito Santo do Rio Peixe e os tres supplentes, são do Partido Democratico.

APESAR DA FRAUDE

BAURU' 3 (Do correspondente do "Diario Nacional") — Os nossos correligionarios, assim como a maioria da população local, permanecem revoltados pelos successos aqui verificados no pleito de terça-feira, com as violencias torpes e o esbulho acintoso realizado nas 8ª e 9ª secções.

O partido confia entretanto na dignidade da Junta Apuradora, que certamente ha de optar pela annullação daquellas secções, tão clamorosas foram as irregularidades effectuadas. E' a confiança que resta unanimemente entre todos.

Após o pleito têm permanecidos guardadas pela policia e guarda nocturna, as residencias do prefeito José Gomes Duarte, e dr. Macedo Guimarães, onde se acha hospedado o deputado Vergueiro de Lorena. São esses homens que violentamente fraudaram os democraticos e prenderam varios correligionarios, para satisfação de seus instinctos.

O directorio distribuiu ao povo o seguinte aviso:

"Segundo os boletins das 1ª, 2ª, 3ª, 4ª, 5ª, 6ª, e 7ª secções eleitoraes de Bauru' e as dos districtos de Tibiriçá e Nogueira, em poder do Partido Democratico, compareceram ás urnas 1.272 eleitores, pelo que o quociente será de 159 votos.

Assim, estão eleitos os candidatos democraticos major Antonio Gonçalves Fraga, com 173 votos, e dr. Octavio Pinheiro Brisolla, com 164 votos.

As 8ª e 9ª secções de Bauru' estão sob protesto feito em cartorio pelo Partido Democratico, que pleiteará na Junta Apuradora a sua nullidade, em face da falta do fornecimento de boletins, como manda a lei.

Do poder judiciario depende o reconhecimento dos nossos direitos esbulhados."

EM JACAREHY

Representaram o directorio central do Partido Democratico no pleito do dia 30, em Jacarehy, os drs. Henrique Bayma e Affonso Martins Ribeiro, que deante das fraudes e violencias verificadas, enviaram o seguinte manifesto para ser distribuido ao povo daquella cidade:

"Ao povo de Jacarehy

Como representantes do directorio central do Partido Democratico assistimos no dia 30, nessa cidade, ao acto de vergonhosa immoralidade que foi o simulacro das eleições municipaes.

Vimos o povo votar e vimos os seus votos serem roubados; vimos que a grande maioria dos eleitores suffragou os candidatos democraticos, e vimos que as mesas, eleitoraes não admittiram a intervenção de fiscaes no acto da apuração, para poder, dessa fórma, entregar-se livremente á pratica da fraude, e contar como do seu partido, votos que não lhe haviam sido dados. Soubemos, mais tarde, pelas publicações do "Correio Paulistano", que o P. R. P. do Jacarehy tinha a coragem de communicar que havia alcançado uma magnifica victoria, dizendo ter eleito todos os seus candidatos!

"A Jacarehy estendeu-se, no dia 30, a grande onda de fraude e de despudor com que o Partido Republicano Paulista affrontou os brios da civilização do nosso Estado, pois nessa cidade, como em Piracicaba, como nesta mesma capital, o que se viu foi o mais completo desprezo dos direitos do povo, foi a pratica das manobras mais indecorosas, quer da astucia, quer da ameaça, quer da violencia, para impedir que o povo pudesse eleger os seus legitimos representantes.

Appellamos para a honra de todos os homens de bem desta cidade. Não acreditamos que exista em Jacarehy um só cidadão que deixe de considerar uma vergonha para a civilização da sua terra o que ahi se passou nas eleições de dia 30.

Como delegados do directorio central democratico, entendemos que era nosso dever conservar-nos dentro da lei, embora em face de um innominavel attentado. E por assim entendermos, tratámos de reunir as provas da nullidade das eleições e aconselhámos calma aos nossos companheiros, pedindo-lhes que continuassem a sua justa indignação, e se retirassem do recinto onde campeava a fraude criminosa.

O Partido Democratico vae recorrer para o Poder Judiciario contra os abusos e as illegalidades praticadas em Jacarehy no dia 30. E conclta os bons democraticos dessa cidade a manterem-se cada vez mais firmes na defesa dos seus ideaes civicos e patrioticos. Os vergonhosos successos do dia 30 vieram demonstrar que nenhum cidadão tem o direito de esquivar-se, hoje em dia, á defesa dos seus direitos.

S. Paulo, 3 de novembro de 1928.

(a) **Henrique Bayma — Affonso Martins Ribeiro.**"

SANTA EPHIGENIA

CONVOCAÇÃO DOS FISCAES

O directorio districtal de Santa Ephigenia, convida os correligionarios que serviram de fiscaes nas eleições do dia 30, a comparecerem no dia 5 do corrente, ás 20 horas, na séde do directorio districtal.

VIOLENCIAS POLICIAES EM BOTUCATU'

O ex-secreta Mondini foi alvo, mais uma vez, dos rancores do delegado Sucupira, que o intimou a deixar a cidade

O "Diario Nacional" tem noticiado pormenorizadamente as violencias e arbitrariedades commettidas pelo delegado de Botucatú, bacharel Araripo Sucupira, contra um ex-inspector da propria policia, o sr. Eugenio Mondini. Conforme o que já fizemos publico, os situacionistas daquella cidade tentaram subornar, ha tempos, a este funccionario, recommendando-lhe attentasse contra a vida de um dos chefes do Partido Democratico. Confessando a pessoas idoneas essa inerivel proposta, Mondini foi levado á delegacia e obrigado a assignar declarações inveridicas e contrarias ás suas anteriores affirmações. Relatando, ainda uma vez, mas agora pela imprensa local, mais estas prepotencias e infamias dos governistas, esse secreta, para escapar á morte imminente, teve que ausentar-se de Botucatú.

Regressando, foi preso, começando desde ahi a passar pelas peores provações, de nada lhe valendo a intervenção de amigos e uma ordem de "habeas-corpus", que lhe impetrou o dr. Antonio Carlos de Abreu Sodré.

Mondini veio escoltado para esta capital, percorrendo todos os nossos postos de policia. Aqui, o tratamento que lhe dispensaram foi infame. Até fome curtiu. Afinal, verificada a nenhuma procedencia das culpas que lhe attribuiam os perrepistas de Botucatú, restituiram-lhe á liberdade.

Hontem, Mondini regressou a essa cidade, afim de realizar a mudança de sua familia, que lá ainda se achava, para uma localidade visinha. Pois bem. Mal tinha chegado, puzeram-se no seu encalço os policiaes do delegado Araripo Sucupira, que o prenderam á porta da Confeitaria Central, situada numa das ruas de maior movimento da cidade.

O delegado Sucupira, só restituiu a liberdade a Mondini com a condição expressa de deixar elle Botucatú. O ex-secreta, embora pudesse recorrer desta imposição ao jtiiz de direito, resolveu mudar-se, realmente, visto que já era uma decisão que tinha tomado anteriormente.

(*)

O PLEITO DO BOM RETIRO

Publicaremos no proximo numero, o minucioso relatorio que o dr. Augusto Ferreira de Castilho escreveu sobre as fraudes do Bom Retiro.

GONORRHÉA, tratamento systema adoptado pelos grandes medicos allemães.

O DR. SARNO faz a cura por este systema que é radical e indolor. Dispõe tambem de apparelhos electricos para a cura da prostata, urethra, bexiga, rins e todas doenças venereas.

PRAÇA DA SÉ, 43 (Palacete Sta. Helena), das 15 ás 18 ½ horas.

SEMANA DE EDUCAÇÃO

Os resultados do "Dia da Criança"

Abraçada com grande enthusiasmo e carinho, pelo generoso povo paulista, a idéa de associar aos festejos da confraternização infantil, as crianças pobres de S. Paulo, a Commissão organizadora do "Dia da Criança" recebeu desde logo auxilio e apoio de todos. Assim, excedendo a mais optimista expectativa, as offertas em doces e brinquedos foram avultadas, dando margem a que se reservasse quasi toda a collecta em dinheiro para acquisição de roupas, calçados e agasalhos, de que tanto necessitam os asylos da cidade.

Na manhã de 12, a commissão — que com antecedencia havia convidado os representantes da imprensa para ajudal-a na tarefa — distribuiu a cada casa de Caridade, um cesto de doces e um de brinquedos. Foram tambem visitadas as enfermarias de criança de Indianopolis e da Santa Casa, onde houve larga divisão de bolachas e brinquedos.

No pavilhão dos pobres da Maternidade, foram deixados 40 enxovaes de recem-nascidos.

Os donativos em dinheiro, diariamente publicados pelos jornaes da capital com os nomes dos generosos doadores — attingiram o total de 6:352$700; sendo 5:582$700, resultado do "Tostão da Caridade" — collecta entre os Grupos Escolares, Escolas Modelo, Profissional Feminina, Gymnasio Anglo-Latino e Jardim da Infancia; e 770$000, de donativos feitos por particulares.

A somma angariada, foi empregada na compra de algodãozinho cru' e alvejado, 54 peças; cobertores de cama, 12 duzias; toalhas, 9 duzias; camisas de malha, 27 duzias; morim, 3 peças; lenços, 25 duzias; flanella de lã, 9 peças; brim, 5 peças; zephir, 12 peças; fazenda para vestidos, 7 peças; meias, 17 duzias; casacos de malha de lã, 157; sapatos, 71 pares; brinquedos, 29 duzias.

Foram dispendidos: brinquedos, 140$500; sapatos, 239$000; meias, 223$200; cobertores, 1:008$000; casacos de malha de lã, 1:016$700; fazendas para roupa branca, de cama, e vestidos, 3:568$300; publicações em jornaes, 157$800.

Estabelecimentos de caridade beneficiados — Foram os seguintes os asylos, orphanatos e créches beneficiados pelo "Dia da Criança": Asylo "Sagrada Familia", Indianopolis (Hospital), Instituto Anália Franco, Instituto D. Anna Rosa, Asylo "S. Vicente de Paula", Asylo "Divina Providencia", Orphanato "Christovão Colombo", Asylo "Bom Pastor", Asylo dos Expostos (Wanderley), Filhos dos Invalidos do Guapira, Obra de preservação para filhos de tuberculosos (Bragança), Asylo Nossa Senhora Auxiliadora, Asylo Santa Maria, Asylo S. José do Belem, Asylo Anjo Gabriel, Asylo Santa Therezinha do Menino Jesus (Carapicuhyba), Hospital de Crianças da Santa Casa, Maternidade (Pavilhão dos pobres), Asylo João Nery (Ipiranga).

Foram ainda enviados doces, brinquedos e roupinhas ao Centro dos Motoristas, afim de serem distribuidos pelos filhinhos dos "chauffeurs", que com tanta generosidade, deram na tarde de 12, muitas horas de seu trabalho em favor das crianças asyladas.

A commissão põe ao dispor, de quem possa interessar, na Casa das Meias — Praça Patriarcha — o relatorio completo do "Dia da Criança", com a lista dos donativos recebidos, respectivos doadores, recibos das casas importadoras, fabricas, etc., onde foram adquiridas as diversas mercadorias para os asylos. Junta a esses documentos, os cartões e cartas de agradecimentos de todas as casas de caridade, beneficiadas na distribuição.

Foi patrona do "Dia da Criança", a distincta directora do Jardim da Infancia, d. Irene Bianco da Silva.

DIAGNOSTICO PRECOCE DA LEPRA
DOENÇAS DA PELLE — SYPHILIS — CLINICA MEDICA GERAL
DR. DUARTE DO PATEO
— MEDICO —
Consultas: 13 ás 15 horas — Rua Libero Badaró, 23 — Phone 2-0501
6.° andar — Salas 56 e 57
Das 16 ás 18 horas: Rua Genebra, 21 — Phone 2-0819 (Residencia)

O conflicto de S. Bernardo

A absolvição do accusado

O dr. Herculano C. de Carvalho, juiz criminal nesta capital, acaba de impronunciar José Del Donne, que era accusado como autor dos tiros desfechados em S. Bernardo em 24 de junho ultimo, quando o Partido Democratico ali realizava um comicio de propaganda. O despacho de impronuncia está assim redigido:

"Vistos, etc.

Diz a denuncia que no dia 24 de junho do corrente anno, no municipio de S. Bernardo, José Del Donne desfechou contra varias pessôas que assistiam a um comicio de propaganda do Partido Democratico, tres tiros de revolver, sendo attingidos Abdias de Araujo e Firmino Pereira, produzindo-lhes os ferimentos leves descriptos no auto de corpo de delicto de fls. 12 e 26. Consta do auto de prisão de fls. 5 que durante o comicio houve tumulto e o denunciado fôra visto pelas testemunhas Luiz Boschetti e Ricciotti Parnuzzi desfechar os tres tiros referidos. Declara o denunciado que assim procedera, porque durante o tumulto recebera uma pancada num dos olhos, vibrada por pessôa desconhecida, mas os desfechára a esmo, sem intenção de ferir os individuos attingidos. Depreende-se dos depoimentos prestados, quer no inquerito policial, quer no summario da culpa que o movel do conflicto foi a paixão politica existente no momento em S. Bernardo, circumstancia já notada pela autoridade policial e que perdura nos actos da formação da culpa, onde encontramos versões inteiramente differentes, favoraveis e desfavoraveis o denunciado. Se acceitamos a versão de ter sido o denunciado o responsavel pelos ferimentos produzidos nas duas pessoas attingidas pelos tiros, não se pode deixar de reconhecer, que elle agiu quando, atacado por varias pessôas, armadas, depois de ferido, que atirou a esmo, sem alvejar a qualquer das victimas, sob a influencia do medo, sem intenção de commetter crime. Julgo improcedente a denuncia de fls. 2 contra o denunciado José Del Donne. Intime-se. S. Paulo, 13 de outubro de 1928. O juiz de direito, Herculano C. de Carvalho."

Foram advogados do accusado os drs. Antonio Augusto de Menezes Drummond e Alberto Cardozo de Mello Filho, este pelo Partido Democratico.

DOENÇAS NERVOSAS — SYPHILIS
DR. OSCAR SANTOS
PRAÇA DO PATRIARCHA, 8 - sobrado

CAPOTOU O AUTO - CAMINHÃO

QUATRO PESSOAS FERIDAS

Proximo ao cemiterio da Lapa, registrou-se hontem, á tarde, um desastre com o auto caminhão n. 4.120, dirigido pelo motorista Francisco Valente, residente em Villa Anastacio.

Quando fazia uma curva, esse vehiculo tombou, atirando ao solo quatro pessoas que nelle viajavam: Pedro Tavolo, de 23 annos de idade, operario, morador na Villa Hespanhola; Antonio Evangelista, de 28 annos, morador na Villa Leopoldina; Francisco Dias da Costa, de 28 annos, morador á Villa Anastacio; e, finalmente, Frederico de Oliveira, de 25 annos, morador no Alto da Lapa.

Soffreram todos ferimentos leves com excepção de Pedro Tavolo, que teve o collo do humerus esquerdo fracturado.

O motorista, que segundo declararam os passageiros, ficou ferido no rosto, não compareceu á Central.

———(*)———

REPRESSÃO AO JOGO NA TERRA DO SR. EPITACIO

PARAHYBA, 3 (A. B.) — A policia empreende activa campanha contra os jogos de azar, na capital e no interior do Estado, já tendo fechado varias casas e iniciado processos contra os contraventores.

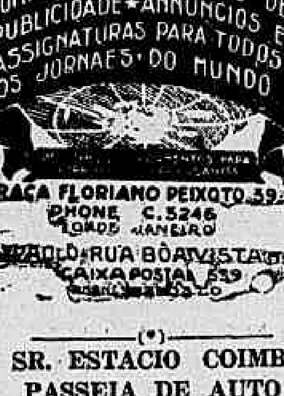

———(*)———

O SR. ESTACIO COIMBRA PASSEIA DE AUTO E ATROPELA UM OPERARIO

RECIFE, 3 (A. B.) — O automovel em que passeiava o sr. Estacio Coimbra, governador do Estado, atropelou um empregado das Docas. O facto occorreu ás 23 horas.

A policia nenhuma informação sobre a victima forneceu, ignorando-se o seu estado.

O "Diario Nacional" mantem, na capital, perfeito serviço de entrega aos assignantes

Para assignaturas, transferencias e reclamações, telephonar directamente á Secção de Circulação e Propaganda: 2-8494.

A acção dos vicios elegantes

Conjugam-se, para o patrocinio do crime e do alcoolismo, a Policia de Costumes e a Prefeitura Municipal

A imprensa noticiou hontem mais uma scena de sangue occorrida numa casa de tolerancia. E accrescentou que o crime se deu em consequencia das libações alcoolicas dos que tomaram parte na luta.

Esses factos repetem-se amiudadamente em S. Paulo porque a Prefeitura, na ganancia de fazer renda para os seus esbanjamentos, cobra impostos das "pensões alegres", permittindo-lhes vender bebidas alcoolicas, quando, em face da disposição clarissima do Art. 278 do Codigo Penal, modificada pela Lei n. 2992 de 25 de setembro de 1915, é crime "explorar casas de tolerancia, admittir em sua casa pessoas de sexos differentes ou do mesmo sexo, que ahi se encontrem para fins libidinosos".

A MUNICIPALIDADE INCREMENTA O VICIO

A municipalidade, dando patentes de commerciantes aos proxenetas de ambos os sexos que exploram em São Paulo "pensões" ou casas de "rendez-vous", — ambientes de perversão para os moços que nellas travam relações com vendedores de cocaina, jogadores e outros profissionaes do vicio, e com mulheres decahidas — propicia, ahi, a mais repugnante promiscuidade, da qual resultam as infecções venereas.

O alcoolismo, por sua vez, alastra-se na nossa capital, que, na opinião de patricios viajados e de muitos hospedes, é actualmente uma das cidades mais corrompidas do mundo.

O consumo de bebidas alcoolicas nas casas de tolerancia de São Paulo, é formidavel, e toxicos, muitas vezes falsificados, são vendidos a preços exaggeradissimos. As proprietarias das "pensões chics" e as alcoviteiras dos "rendez-vous", obrigam ás decahidas por ellas exploradas e mantidas no vicio a beberem o mais que puder, beber até á embriaguez, para desse modo extorquirem dinheiro aos frequentadores das suas casas, na maioria jovens inexperientes ou chefes de familia, occasionalmente desviados do caminho do dever.

LICENÇAS ESPECIAES INCONVENIENTES

E, como consequencia dessas libações, a que se entregam homens e mulheres, surgem as rixas, entrando em scena quasi sempre o cacete e as garrafas vazias, e muizes os revolveres e os punhaes.

A Prefeitura, licenciando as casas de tolerancia, é a maior culpada do alastramento do vicio em São Paulo. E' ella a propagadora do alcoolismo, não estabelecendo um horario para a venda de bebidas alcoolicas, antes pelo contrario, concedendo licenças especiaes para centenas de botequins, tavernas e bars se conservarem abertos dia e noite, e para uns pretensos "cabarets" e "dancings" funccionarem até a madrugada.

E A POLICIA DE COSTUMES?

A Policia de Costumes tambem é culpada pelo que occorre em S. Paulo. Em vez de processar, estribada no art. 278 do Codigo Penal, as donas de pensões e "rendez-vous", promovendo a expulsão das estrangeiras e a punição das nacionaes, missão essa a que se devia entregar logicamente, porque é inilludivel e insophismavel a disposição legal, depois da modificação introduzida pelas leis de 1915, limita a sua esphera de acção ao trabalho de catalogar nos seus promptuarios as decahidas e as mulheres que as exploram, sendo que destas muitas escapam, por contarem com a protecção dos "agents des moeurs", de sub-delegados e outras autoridades. E' por isso que, apesar da lei de 1915 ter procurado impedir o exercicio do meretricio ás menores de 21 annos, são communs as casas de "rendez-vous" ou as pensões em que se encontram raparigas de menor edade, algumas de 15 e 16 annos.

LEI SEM APPLICAÇÃO

A redacção actual do art. 278 do Codigo Penal, visando acabar com o proxenetismo, não fez mais do que tornar bem claras as disposições do Codigo de 1890, que, no dizer do actual ministro dr. Muniz Barreto, já apresentava uma victoria da escola germanica, fazendo assentar a "razão positiva do lenocinio no interesse da ordem geral que tem o Estado de manter o matrimonio e a familia em uma esphera de moralidade. Faltou-lhe a coragem dos legisladores da Russia bolchevista e de alguns cantões suissos, que consideraram crime o meretricio. A nossa lei quiz, apenas, arrancar as desgraçadas decaidas do pudor e da honra das garras das proxenetas, das mulheres cobertas de sedas e de joias á custa de tantas torpezas. As decaidas devem viver, em suas proprias casas, livres da exploração das proxenetas.

E a policia, que não processa as infractoras do art. 278 do Codigo Penal, cujos nomes sabe e cujos retratos tem nos seus archivos, não devia, honestamente, procurar a punição de outras delinquentes, muito menos nocivos á collectividade.

LOTERIA DO ESTADO DE MINAS GERAES
PARA QUARTA-FEIRA — PARA 13 DE NOVEMBRO
2 PREMIOS DE 100 CONTOS — 200 E 100 CONTOS
Num só sorteio — Num só sorteio
Bilhete, 30$000; meio 15$000; fracção 3$000 — Bilhete 45$000; meio 22$500; fracção 4$500

GAMA CERQUEIRA

O illustre deputado reassumiu a presidencia do Directorio Central do Partido Democratico

O dr. Luiz Barbosa da Gama Cerqueira, illustre professor da Faculdade de Direito de S. Paulo, de regresso de sua viagem á Europa, acaba de reassumir o seu posto de presidente do Directorio Central do Partido Democratico, cargo que, durante a sua ausencia, foi exercido com extraordinaria dedicação e acerto pelo professor Cardoso de Mello Neto.

Eleito deputado ao Congresso Estadual, tendo obtido uma das mais bellas votações, o professor Gama Cerqueira teve, porém, que seguir para o Velho Mundo, de maneira que não lhe foi dado occupar a tribuna parlamentar, da qual, muitas vezes, em outros tempos, se dirigiu á opinião publica.

Amanhã, porém, a sua palavra serena, mas vibrante, se fará ouvir na Camara, para escalpellar as miserias que se viram em S. Paulo, durante a pseudo-eleição de terça-feira. Será, por certo, uma peça notavel, como quantas têm produzido o eminente mestre, que não o é sómente de Direito, mas tambem de Civismo.

Como homenagem ao illustre chefe, o "Diario Nacional" passa para suas columnas o excellente "Retrato a penna" que o distincto escriptor Aureliano Leite traçou hontem, nas columnas do "Diario Popular":

"Gama Cerqueira é homem de mais de cinquenta anos. Conheci-o em Minas, eu apenas um garoto. Ele ia, lá, pleitear uma famosa demanda, no fôro local. Meu pai era tabelião e o escrivão do feito. Daí meu contacto com Gama. Quando compareceu á primeira audiencia, para propôr a questão, juiz e serventuarios da justiça tiveram gana de lhe perguntar se o patrão não tinha ido, tal a pouca idade decorrente de sua fisionomia. Mas, ás primeiras palavras do hóspede, que não recorreu a apontamentos para acusar a citação da parte contrária e redigiu com desembaraço seu requerimento, o pessoal do fôro começou a dar-lhe outra atenção. A audiência estendeu-se recheiada de incidentes. Gama, após levar três vezes o adversario á parede, acabou pontifice naquele juizinho de Minas. Isto ocorreu em 1900. Mas o advogado não possuia a pouca idade que exibia, porque já havia, até, tomado assento no Congresso Constituinte de Minas, cuja carta, promulgada em 15 de Junho de 1891, traz sua assinatura. Em 1908, fez-se lente substituto da Academia de Direito de S. Paulo e foi leccionar direito criminal á minha turma. Sustentei acirrada discussão com um grupo de colegas, afim de convencê-los de que o joven, que acabava de nos dedicar suculento "cavaco", já dobrara a casa dos quarenta... Estamos em 1928. Quantos anos tem Gama Cerqueira? Se minha aritmética está certa, é homem de mais de... cinquenta anos. Mas que importa isso, se é, por fóra e por dentro, "mais moço do que eu." A parte aspada do periodo foi de E. Carmilo, em relação a Reinaldo Porchat. Que impertinência a minha! Vou mudar de assunto.

Lembra-me muito o concurso de Gama Cerqueira. Seus competidores eram respeitáveis. Foram Alfredo Pujol, José Mendes e Porfirio Soares. Uma observação arrazoada. Na parte oral dos concursos, parece influir no julgamento dos lentes o julgamento da platéa — os estudantes. O concurrente aclamado, ou mais aclamado, está claro que sem claque de encomenda, é o primeiro classificado.

Não generalizo sem motivo. Essa cousa meio paradoxal, do aluno aprovar o lente, deu-se duas vezes no meu tempo: com Gama Cerqueira e anteriormente com João Arruda. Talvez uma coincidência — oporão. Mas com ambos não foi sem justiça a preferência da mocidade. Gama sobretudo. A voz pausada, cheia, a frase espontanea e clara e a sciência que derramava, não deixavam duvidas. Estava ali um belo côrte de professor. A promessa realizou-se inteira: é dos lentes mais completos.

Transmitindo a Renato Paes de Barros a observação de ha pouco, êle, sôbre confirmá-la, acentuou que o fenómeno não é só da Faculdade de Direito de S. Paulo, mas de todas as escolas superiores. Referiu-me então um caso de Coimbra, em que a banca de concurso, querendo resistir á influência dos alunos no julgamento das provas, teve que voltar atrás, logo depois. Havia em Coimbra um cidadão, eterno candidato a uma cátedra. Dêsses individuos que vencem pela pertinácia. Tantas vezes fôra desclassificado ou inferiormente classificado, que o corpo docente acabou prometendo dar-lhe o primeiro lugar, no primeiro concurso. Ocorre a oportunidade. Lá se inscreveu o obstinado. Seu opositor era Barjona de Freitas, tio do falecido grande jornalista Augusto Barjona, tão conhecido de S. Paulo. Realizam-se as provas oraes na celebre "sala dos capelos", da universidade. Barjona assombrou. Os estudantes quase aluiram os muros da escola com seu entusiasmo. Mas os lentes, fieis á promessa, deram costas ao julgamento da assistência e premiaram o outro com as melhores notas. A' leitura, a rapaziada explodiu e chegou a crescer para a banca. Foi quando Vieira de Castro, academico e depois maior orador de Portugal; aquele que matou a espôsa, brasileira, morreu no degrêdo, em Africa, e Camillo admirava, foi quando Castro conteve com seu verbo a furia de mais de mil estudantes coimbrões, intimando a banca a emendar a mão. E a banca emendou.

Advogado, foi exercendo essa missão, a qual ulpianos "doublés" enxovalham, que Gama construiu sua nomeada. Lá vem ao retrato a primeira ruga: nunca primou pela pontualidade ao escritório e a outros pontos. Já marcou um encontro para segunda-feira, ás dezenove horas, e compareceu, terça-feira, ás vinte e duas... Tambem, no geral, não tem para onde virar de serviço. Mas ainda assim, não resiste a uma boa prosa.

— Olha — diz — é só um momentinho...

O momentinho encomprida-se, a miude, em sessenta deleitantes minutos.

Politico militante foi, no começo da vida, em Minas, como já se disse. Todavia não nasceu em Minas, nasceu no estado do Rio. De Minas era seu pae, o conselheiro. Agora, depois de um ostracismo immenso, faz politica em S. Paulo. Pertence, graças ás idéas adeantadas e á sua independencia, ao Partido Democratico. Dentro deste, já alcançou dois triunfos: é o presidente do Partido e deputado lider de sua bancada, no Congresso Estadoal. Na novel facção, sua combatividade não se tem restringido á propaganda de seu programa. Foi tambem, desgraçadamente sem proveito algum, até hoje, de perseguição á fraude eleitoral. Se eu desconhecesse sua tenacidade na luta, receiaria de seu entusiasmo, dagora em deante. Mas qual! não há perigo. Tremam os fraudadores de ontem, que o mestre de direito criminal saberá, de uma vez para sempre, gradear os alçapões por onde escapem os culpados. Não contasse a seu lado a dedicação de Edmundo Borges Carneiro, o meu companheiro de trabalhos no Gimnasio Nogueira da Gama.

Como deputado do Partido, não poude, de inicio, participar das contendas parlamentares. Motivos ponderosos afastaram-no de S. Paulo. Para que tome logo assento estão ansiosos todos; os companheiros, os adversarios e as galerias. Os companheiros, afim de repartirem com o lider, já que êle aporta descansado da Europa e é dos que mais pezam na bancada, a parte mais pesada da carga. Os adversarios, para terem melhores oportunidades de arder no fogo patriotico que os incendeia, todas as vezes que se acutila a figura intangivel do jovem cacique-mor das tabas de Piratininga. As galerias, que desejam divertir-se, de graça.

Assim vae acontecer.

AURELIANO LEITE

A POPULAÇÃO DE BELE'M E A PROHIBIÇÃO DAS FESTAS DE N. SENHORA DE NAZARETH

BELEM, 3 (A. B.) — A "Folha do Norte" publica na integra o texto do recurso que a população desta capital enviou ao Vaticano, pedindo a revogação das medidas adoptadas ha dois annos pelo arcebispo de Belem e com referencia á berlinda de N. S. de Nazareth.

A decisão da autoridade ecclesiastica, modificando uma das mais antigas tradições paraenses, vem concorrendo para que o povo se desinteresse da popular festa.

———(*)———

PARTIU DE NATAL O CONTINGENTE POLICIAL QUE VAE AO RIO

NATAL, 3 (A. B.) — Partiram para o Rio de Janeiro, pelo "João Alfredo", commandados pelo tenente Victoriano Medeiros, 25 soldados da Força Publica Estadual, que vão tomar parte na proxima parada de 15 de Novembro.

———(*)———

O "LOCK-OUT" NAS INDUSTRIAS SIDERURGICAS DO RHUR

COLONIA, 3 (A. B.) — Os leaders das industrias siderurgicas do Rhur, desafiando o ministro do Trabalho, cujo arbitrio desconhecem por motivo de erro juridico, estariam resolvidos, segundo informam os diarios esquerdistas, a provocar uma crise no gabinete do Reich. Fala-se aqui de uma prematura convocação do Reichstag.

O "lock-out" deixa desempregados 216.000 operarios, os quaes, de accordo com os termos da lei não podem receber as subvenções especiaes que se concedem aos desoccupados. Os operarios presos ás uniões socialistas e catholicas, resolveram, por outro lado, effectuar nas usinas os trabalhos indispensaveis.

Apesar de todas essas occorrencias, que não deixam de inquietar a população e particularmente os interessados na melhor solução desse grave problema, pode-se dizer, entretanto, que reina a maior ordem em toda a região.

RINS E FIGADOS DR. NICOLA IAVARONE
Do hospital Humberto I. Medico-operador-parteiro (colicas rhenaes e biliares). Tratamento rapido sem operação, em poucos dias.
Res. e Cons.: Avenida Rangel Pestana, 130 — Teleph.: 9-2376

NO THESOURO DA PARAHYBA SO' EXISTEM 453$873!

PARAHYBA, 3 (A. B.) — Segundo o balanço que foi procedido no Thesouro do Estado, a 22 de outubro p. passado, dia da transmissão do governo do sr. Suassuna ao sr. Pessoa, apurou-se a existencia da insignificante quantia de 453$873.

———(*)———

REUNE-SE A SOCIEDADE DE PHARMACIA E CHIMICA

Em sessão ordinaria, reunir-se-á, ás 20 e meia horas de 6 do corrente, á rua Benjamin Constant, 40, a Sociedade de Pharmacia e Chimica de São Paulo.

A sessão, que será presidida pelo sr. Brito Alvarenga e secretariada pela srta. Cendy Guimarães e sr. Marcondes de Souza, terá a seguinte ordem:

a) leitura, discussão e votação da acta da sessão anterior;

b) leitura do expediente;

c) pelo titular Francisco Pitombo: "Da manipulação do Balsamo do Peru'";

d) pelo sr. André Ippolito: "Do aproveitamento do feldespatho no preparo do adubo".

———(*)———

NO CIRCULO ESOTERICO DA COMMUNHÃO DO PENSAMENTO

Segunda-feira proxima, dia 5 do andante, ás 20,20 horas, na séde do Circulo Esoterico da Communhão do Pensamento, sita á rua Rodrigo Silva, 28, o dr. Belfiore Garofalo, secretario da Faculdade Livre de Pharmacia e Odontologia de S. Paulo, discorrerá sobre o suggestivo thema: "Paz e humanidade". Em seguida, o prof. Maximiliano Ximenes, orador official daquella agremiação, desenvolverá o thema "O grande sonho da paz".

A entrada será franca.

CHOQUES DE VEHICULOS

Pouco depois das 15 horas de hontem, na rua de Santo Amaro, o bonde n. 427, da linha "Jardim Paulista", dirigido pelo motorneiro de chapa 1.094, José Simões, chocou-se com o auto-caminhão n. 54, da secção de communicações da Guarda Civil, conduzido pelo motorista desta corporação, Gazilo Matheus, de 30 annos de idade, residente á rua Padre João n. 20.

Em consequencia do desastre, sahiram feridos levemente o motorista mencionado e seu companheiro Alcino Ribeiro, de 28 annos, morador á rua Costa e Silva, 70, sendo ambos soccorridos pela Assistencia.

— Um auto que passava pela rua Fontes Junior, hontem, á tarde, chocou-se com outro, no qual viajava o estudante Alberto Frederico Gnecco, de 24 annos de idade, morador á rua Bento Freitas n. 7, que recebeu um ferimento contuso na região supercillar direita.

Alberto foi medicado no posto da Assistencia.

———(*)———

MORREU AFOGADO

A autoridade de plantão na Central foi procurada hontem, á tarde, pelo operario Victor Sola, morador á rua Barra Funda, 187, que lhe narrou o seguinte facto:

Estava hontem cedo a tomar banho no rio Tieté, no local denominado "Cachoeirinha", em companhia de um seu conhecido de vista a quem chamava apenas pelo apellido de "João Grande", quando este, mergulhando, não mais voltou á tona d'agua, parecendo ter batido numa pedra. Victor mergulhou diversas vezes para ver se achava o corpo do companheiro, mas as suas pesquizas resultaram inuteis. Deliberou, por isso, communicar o occorrido á policia.

Foi mandada ao local uma turma de bombeiros, para proceder ás necessarias buscas do cadaver.

INTOXICADA PELO GAZ

Na já celebre casa n. 44 da praça da Republica, houve hontem cedo mais um caso de intoxicação pelo gaz. Esmeralda Maisansa, de 18 annos de idade, solteira, ali residente, quando tomava banho, sentiu-se mal, sendo chamada a Assistencia, que a pôz fóra do perigo.

A autoridade de serviço na Central tomou conhecimento do facto.

———(*)———

ATROPELADO FOI PARA A SANTA CASA

O operario Adolpho Stadlemayer, de 47 annos de idade, morador á rua Lord Cockrane, 89, quando passava pela rua José Paulino, hontem, foi atropelado por um auto, soffrendo fractura do humerus esquerdo e um ferimento contuso na perna do mesmo lado.

———(*)———

E' AUSPICIOSA A IMPORTAÇÃO DO CAFE' BRASILEIRO EM SEVILHA

RIO, 3 (H.) — Numa informação que remetteu ao Ministerio das Relações Exteriores, o nosso consul em Cadiz assignala que o Brasil occupou em Sevilha, consulado de sua jurisdicção, o primeiro lugar entre os fornecedores de café durante o primeiro semestre do corrente anno.

Para uma importação total de 1.844.181 kilos, o Brasil entrou com 713.709 kilos.

Essa situação de preponderancia de nosso café em Sevilha é recente, pois até bem pouco não figurava o Brasil entre os seus fornecedores.

Acha, porém, o nosso consul, que o campo de expansão póde ser ainda alargado, desde que os exportadores brasileiros entrem em relações directas com as casas importadoras de Sevilha.

O nosso consul está á disposição dos exportadores de café para indicar firmas de idoneidade conhecida no mercado dali, que se tem esquivado de negociar com o café brasileiro offerecido pelas praças de Barcelona, Vigo e até do Havre.

OUVIDOS, NARIZ E GARGANTA
DR. JAYME CAMPOS
Especialista com pratica nos hospitaes da Europa
Rua Barão de Itapetininga, 10 - salas 819 e 820, das 14 ás 17 horas
Res.: Santa Magdalena,66 — Tel. 7-2833

Houve um eclypse e não a morte da liberdade

Os democratas de Piracicaba dirigem-se ao eleitorado

Explicando a attitude que assumiu em face dos ultimos acontecimentos, o directorio do Partido Democratico de Piracicaba fez publicar o seguinte vibrante manifesto:

Diante das monstruosidades registradas nesta terra, um destes tres caminhos teria que tomar o Partido Democratico local: pleitearmos as eleições, não obstante as violencias; accordarmos com os nossos adversarios na constituição da camara e do juizado de paz; ou abandonarmos o pleito.

Concorrer ás eleições — foi resolução victoriosa até a tarde de 29 de outubro.

Com a occorrencia, porém, dos gravissimos acontecimentos da noite anterior, quando grupos de policiaes e capangas, chefiados por vereadores perrepistas, varejaram casas dos nossos correligionarios; do aprisionamento de dezenas e dezenas de automoveis nossos, nas estradas, por soldados fardados e a paisano, os quaes cercaram todas as entradas da cidade; das prisões de chefes e cabos democraticos; das prisões sem numero de eleitores do glorioso Partido; sobretudo, da fallencia do "habeas corpus", pela morosidade da sua concessão no juizo de direito — ficamos plenamente convencidos de estarmos em Piracicaba sob a lei excepcional do sitio. Pretender, na vigencia desso estado, exercer-se o direito do suffragio — seria um desvario.

Individuos sem nota, habituaes do xadrez no tempo de policia honesta, acintosamente se dirigiam a homens respeitaveis e exhibindo-lhes os seus trabucos, diziam-lhes chufas grosseiras, desaforos torpes; outros lagalhés, abrindo os paletots, deixavam á mostra revólveres e punhaes e explicavam arrogantes e provocadores, que eram aquellas armas os distinctivos do Partido Republicano Paulista...

Appellamos ao chefe de policia. Appellamos ao secretario da Justiça. Appellamos ao presidente do Estado. Tudo em vão. Ao boletim que dirigimos ao eleitorado, dando-lhe a nova de aqui se achar uma autoridade imparcial — respondeu-nos o perrepismo com outro boletim, communicando á população sobresaltada de Piracicaba a retirada daquella autoridade e que continuaria nesta terra, como ave negra a pairar sobre a paz piracicabana, o delegado João Cataldi Junior.

Não tinhamos o direito de exigir dos nossos bravos correligionarios maior sacrificio. Seria, de resto, um sacrificio inutil. Estava decidido, pelo governo de S. Paulo, o assalto á administração de Piracicaba. Se, porventura, falhassem os meios compressivos, a fraude completaria a obra. Lá estava o districto de Villa Rezende, um dos baluartes do Democratico, inteiramente entregue a mesas governistas. Lá estava Xarqueada com as suas mesas installadas num edificio preparado para a burla e á frente de um quartel da policia.

Accordarmos com os nossos adversarios seria, talvez, resolução mais efficiente ao Partido Democratico local, nesta emergencia. A astucia illudiria a força. Teriamos representantes nossos na Camara Municipal e no juizado de paz dos districtos do municipio. O alvitre, porém, tinha contra a sua adopção, entre outras razões, a repulsa do eleitorado.

Assim, decidimos abandonar o pleito, entregando aos inimigos de Piracicaba as posições politicas que aqui occupavamos.

Impossivel se nos tornara o supplicio, imposto pelo governo, de assistirmos aos lances de selvageria, a que eram submettidos os nossos heroicos correligionarios, sem poder soccorrel-os. Debalde solicitamos o amparo do poder judiciario. Em Piracicaba já não havia lei. O crime transitava victorioso, desenfreado e impune, á propria face dos representantes da Justiça.

Continuaremos, todavia unidos, abençoando e bemdizendo a causa que nos congrega. Rogamos, por isso, ao nosso brioso e altivo eleitorado aguardar a resolução, que iremos tomar. O nosso afastamento das urnas não foi uma capitulação. Foi uma medida de prudencia. O direito do suffragio se não exercita sob o regime da compressão armada, qual o que rege, para vergonha desta época, a terra piracicabana. Mas, este céo tormentoso ha-de limpar-se. Houve um eclypse e não a morte da liberdade. Ella resurgirá.

Piracicaba, 31 de outubro de 1928.

Aquilino José Pacheco
José Ferraz de Carvalho (Passaquatro)
Dr. Torquato da Silva Leitão
João Silveira Mello
Jorge Pacheco Chaves
Dr. Paulo Elejalde
Pedro Krahenbuhl.

LEMBRAE-VOS
SRS. ANNUNCIANTES
de que o annuncio mais efficiente é o que se faz com intelligencia, o que suggere ao leitor a idéa de comprar os produtos ou artigos por vós annunciados.
A. AGENCIA DE PUBLICIDADE BARBOSA
está perfeitamente apparelhada para dar aos vossos annuncios a maior efficiencia possivel. Solicitae, sem compromisso, informações e orçamentos. Fornecemos desenhos e "clichés"
RUA LIBERO BADARO' N. 6
Sala 33 — 2.° andar

RUIU UM PREDIO EM PARIS

SÃO CONSTANTES OS DESMORONAMENTOS DAS CONSTRUCÇÕES EM CIMENTO ARMADO

PARIS, 3 (H.) — Hontem, ás 21 horas os vizinhos de um grande edificio em construcção na Avenida dos Campos Elyseos foram alarmados por um formidavel ruido, semelhante ao que produziria, caindo de grande altura, um caminhão carregado de mercadoria. Logo depois se verificava que o barulho era causado pela queda, sobre o segundo andar, dos quatro andares mais altos do edificio.

O segundo andar cedeu por sua vez ao peso do material desmoronado, ficando somente de pé a fachada do predio, que mede 50 metros de altura. Não houve victimas, ao que parece. Os dois guardas que dormiam nas obras conseguiram milagrosamente por-se a salvo, antes que desabasse o segundo andar.

Passando ás 22 horas, pouco mais ou menos, pelo local, o chefe do governo, sr. Poincaré, contemplou os escombros e informou-se detidamente das circumstancias do desastre, não escondendo a preoccupação que lhe causava a frequencia com que se estão repetindo os desmoronamentos das grandes construcções em cimento armado.

VICTORIA DO TRABALHISMO NA INGLATERRA

AS ELEIÇÕES DEMONSTRARAM UM GRANDE PROGRESSO DOS PRINCIPIOS SOCIALISTAS

LONDRES, 3 (H.) — Foram os seguintes os resultados finaes das eleições municipaes que acabam de realizar-se:

Provincias — perdas liquidas: Conservadores, 65 cadeiras; Liberaes, 15; Independentes, 31. Ganhos liquidos: Trabalhistas, 111 cadeiras.

Districtos Londrinos: — Trabalhistas, 77 cadeiras; Liberaes, 17.

Commentando taes cifras os jornaes accentuam, sobretudo, o grande progresso das idéas socialistas nos ultimos tempos em todo o Reino Unido.

ADUBOS
Antes de comprar consulte
Theodor Wille & C.
S. PAULO - Caixa Postal, 94
Rua Libero Badaró, 146

PRECONIZA-SE A INDEPENDENCIA DA INDIA

LONDRES, 3 (H.) — Telegramma de Delhi annuncia que acaba de realizar-se naquella cidade uma reunião da Commissão Executiva do Congresso Pan Indiano, sendo approvada uma resolução que preconiza a completa independencia da India.

———(*)———

FORAM REDUZIDAS AS TAXAS SOBRE O CIMENTO

MADRID, 3 (H.) — Na reunião de hontem no Conselho de Ministros foi approvado o decreto que reduz os direitos de importação do cimento durante um anno até ao total de 300 mil toneladas.

Essa medida será applicada somente aos cimentos empregados nas obras do Estado, das Municipalidades e Deputações Provinciaes.

A CURA DA LEPRA
(DO CANCER E OZENA)
E' cura garantida com o Serum-Bacillicilico n.° 3. — Approvado e licenciado pelo D. N. da Saude Publica sob o n.° 614, em 18-12-1926.
ATTESTO
que o Serum-Bacillicilico n.° 3 é o unico que faz a cura garantida da lepra, do cancer e da ozena. — Dr. A. Bravo Mendes; Dr. Otto Hornos e Dr. Ary Falcão. (Firmas reconhecidas).
O autor: M. F. PINTO — Caixa postal, 438 — Porto Alegre — Sul.

Depure seu sangue

Fortaleça seu organismo

Augmente seu peso

Com o tratamento pelo Elixir de Inhame, o doente experimenta logo uma transformação no seu estado geral; o appetite augmenta, a digestão se faz com facilidade (devido ao arsenico), a côr torna-se rosada, o rosto mais fresco, melhor disposição para o trabalho, mais força nos musculos, mais resistencia á fadiga e respiração facil.

O doente torna-se florescente, mais gordo, sente uma sensação de bem estar muito notavel. O Elixir de Inhame é unico depurativo-tonico, em cuja form tri-iodada, entram o arsenico e o hydrgirio e é tão saboroso como qualquer cor de mesa.

DEPURA - FORTALECE - ENGORDA

O sr. Getulio Vargas e a pacificação no Rio Grande do Sul

Em discurso proferido, o deputado libertador Demetrio Xavier exalteee o actual governo gau'cho

PORTO ALEGRE, 3 (A. B.) — O discurso que o deputado opposicionista Demetrio Xavier pronunciou na Camara dos Representantes é objecto de commentarios nas rodas politicas desta Capital, sendo que as noticias chegadas do interior affirmam ter sido notavel a impressão causada nos principaes centros do Estado.

Depois de asseverar com o seu testemunho de vista que o governo do Estado garante a todos os riograndenses o pleno exercicio de seus direitos individuaes, o deputado Demetrio Xavier accrescenta que, sómente com o facto de assegurar a livre manifestação do pensamento e garantir o resultado do voto, o sr. Getulio Vargas soube conquistar os applausos populares e a cooperação das classes conservadoras. Convergem para o presidente do Estado as sympathias de todas as correntes em que se divide a opinião gau'cha. Esse estado de espirito manifesta-se na collaboração em que todos se empenham com o governo do Estado, para a formação definitiva do Rio Grande rico e prospero e o assentamento da sua administração não na força bruta, mas na força incoercivel da consciencia publica.

E' uma nova era, accrescenta o deputado libertador, de tranquillidade e progresso para o Rio Grande do Sul. Todos se entendem nessa atmosphera de absoluta pacificação do espirito collectivo, sem a qual não póde haver progresso estavel nem ordem duradoura.

Em seguida á longa analyse que fez da gestão do sr. Getulio Vargas, o sr. Demetrio Xavier assim termina: "As melhores conquistas da civilização são os frutos de longo cyclo de paz. E isso tanto no rythmo da vida nacional, como no compasso da vida internacinal. Com relação aos problemas de administração publica, que são problemas de ordem geral, já se definiu no Rio Grande uma mentalidade nova. Graças a essa directriz mental, reconhece-se a existencia de um ponto de confluencia onde se compreendam interesses antagonicos dos partidos em luta. E' uma especie de estuario, onde as paixões adormecem. E' a consideração immediata dos interesses da collectividade. O proprio sr. Getulio Vargas, muitas vezes, accentuou essa caracteristica da sympathica orientação actual da politica riograndense, e não perde a opportunidade de frisar que não é o representante de um credo politico, mas o representante do povo gau'cho."

Blenorrhagia chronica e gotta matutina

A cura radical e absoluta por processo de sua descoberta

DR. PEREGRINO JORDÃO

HONORARIOS SO'MENTE APO'S A CURA DOCUMENTADA E OBSERVADA DURANTE O PRAZO MAXIMO QUE O CLIENTE DESEJAR.

Consultorio: Largo da Sé, 34 (2.º andar), salas 205-207
Residencia: Avenida Paulista, 138 — Teleph.: 2-5066 e 7-1885.
SENHORAS: das 9 ás 11 hs. HOMENS: das 13 ás 17 hs.

Os empregados da Sorocabana

A administração é surda ás reclamações

Escrevem-nos:

"Vimos pela presente vos expor a situação dos empregados da Sorocabana, principalmente ao que diz respeito á classe ingrata dos conferentes.

Esses trabalhadores, que ganham uma ninharia, com grande sacrificio (pois os seus ordenados, compreendendo as classes successivas, vão de 200$a 400$, apenas), ainda não alcançaram o promettido augmento, que deveria ser feito em janeiro deste anno.

Ha longos nove mezes que pacientemente esperam mais alguma cousa que suavise o amargor da sorte e a dureza do trabalho.

Não têm para quem appellar porque os ouvidos dos potentados são surdos ao brado dos infelizes que imploram o que de direito lhes pertence.

A renda da estrada tem augmentado de dia para dia e os ordenados dos seus pequeninos servidores continuam a serem os mesmos.

Outra cousa que queremos relatar: o andamento demoradissimo dos processos das aposentadorias de funccionarios. No fim da vida, já com o tempo determinado pela lei e já tendo presentes os documentos necessarios para que possam descansar da peleja de dezenas de annos de serviço que prestaram á estrada, vêm esses processos dormirem nas repartições competentes sem solução.

Não imagina o sr. redactor, como é grande e flagrante o desinteresse da administração a respeito do tudo quanto se prende ao beneficio do pessoal.

A demora é espantosa para a actual directoria solucionar os casos que dizem respeito ás promoções já propostas, por merecimento ou antiguidade.

A directoria deveria tomar em consideração todo o caso referente aos seus funccionarios, mas infelizmente, é um ponto a que ella dá a menor importancia, como sendo cousa de que não vale a pena se preoccupar.

Só quem está affeito á vida de ferroviarios, a lutar sem uma recompensa, sem um lenitivo (notadamente os empregados da Repartição do Trafego, que são os mais sacrificados e os mais injustamente mal remunerados), é que sabe da razão com que elles clamam, implorando uma migalha do patrimonio, de cujo augmento incommensuravel é-lhes a propria Sorocabana devedora.

O recurso é appellarem para a benevolencia da imprensa, que sempre foi o paladino das idéas justas e sãs, para que assim a actual administração, tendo sciencia pela publicidade, se compenetre do seu verdadeiro papel, não só de saber administrar os proprios da Estrada, mas tambem zelar pelo bem estar de suas "machinas humanas".

Agradecem a inserção destas linhas nas columnas leaes e democratas do vosso conceituado jornal. — **Os empregados do Trafego da E. F. Sorocabana".**

"DIARIO NACIONAL" NO RIO DE JANEIRO

ANNUNCIOS, ASSIGNATURAS E VENDA AVULSA

Representante: A. HERRERA

AVENIDA RIO BRANCO 145 - 1.º
TELEPHONE: Central 2758

DR.
ANTONIO VICENTE DE AZEVEDO
CLINICA EXCLUSIVA DE NARIZ, OUVIDOS E GARGANTA
:: :: :: TRACHEO — BRONCHO — ESOPHAGOSCOPIAS :: :: ::
Com pratica nas clinicas de Vienna, Paris e Roma
Consultas das 14 1|2 ás 17 horas
RUA BARÃO DE ITAPETININGA, 10 — Salas 515 etc.

IMPORTANTE DECRETO DO GOVERNO FEDERAL

"..... A Companhia de Seguros ANGLO SUL AMERICANA, de todos já muito conhecida pelas suas ligações com a SUL AMERICA, COMPANHIA NACIONAL DE SEGUROS DE VIDA, acaba de ser autorizada, por decreto do Presidente da Republica, a mudar o seu nome para o de:

SUL AMERICA TERRESTRES, MARITIMOS E ACCIDENTES COMPANHIA NACIONAL DE SEGUROS

O nome de ANGLO SUL AMERICANA podia talvez deixar no espirito do publico brasileiro certas duvidas bem compreensiveis, sobre o caracter genuinamente nacional da Companhia, duvidas que a nova denominação não mais permittirá d'ora avante; além disso, ficará assim mais claramente definida a ligação estreita que existe entre as duas companhias, que operam aliás em seguros completamente differentes.

Emquanto que a SUL AMERICA opéra sómente em Seguros de Vida, a SUL AMERICA TERRESTRES, MARITIMOS E ACCIDENTES (ex-ANGLO SUL AMERICANA), opéra em seguros contra Fogo, riscos Maritimos e Ferroviarios, Accidentes no Trabalho, Responsabilidade Civel para com terceiros e Accidentes Pessoaes, o que quer dizer que as duas juntas offerecem os principaes typos de seguros de que um homem moderno possa precisar.

A administração da SUL AMERICA TERRESTRES, MARITIMOS E ACCIDENTES é a mesma que a da SUL AMERICA COMPANHIA NACIONAL DE SEGUROS DE VIDA, formando ambas o grupo segurador mais possente da America do Sul.

Com a sua experiencia de longos annos e o seu perfeito conhecimento technico dos ramos em que opéra, continuando a offerecer aos seus segurados condições sempre as mais liberaes, taxas vantajosas, e a perspectiva de liquidações imparciaes e rapidas dos sinistros, estamos certos de que a SUL AMERICA TERRESTRES, MARITIMOS E ACCIDENTES, continuará, neste Estado, sob a administração habil do gerente da sua sucursal, conquistando successos dignos de sua co-irmã, collocando-se muito em breve, e distanciada, em primeiro lugar entre as demais companhias do seu genero no continente sul-americano.

(*)

Nervos Calmos

— Bôas côres
— Musculos rijos
— Cerebro lucido
— Bom appetite
— Estomago perfeito
— Bôa nutrição
— Actividade physica e mental

dependem da escolha de um bom remedio.
Vigonal é o fortificante que aconselhamos.
Vigonal é tambem um optimo reconstituinte para as senhoras durante a gravidez e depois do parto. Levanta as forças e combate a Anemia das moças.
Rivalisa com o mais saboroso licôr. Preço, 8$000.
ALVIM & FREITAS — S. PAULO

(*)

DESASTRE EM AREIAS

UM MORTO E DOIS FERIDOS

AREIAS, 1 (Do correspondente do "Diario Nacional") — Hoje, ás 16,40, no kilometro 279, distante daqui 3 kilometros, deu-se lamentavel desastre com o caminhão n. 37, desta cidade, carregado com tambores de gazolina, retirados da estação de Cachoeira, e guiado pelo motorista Alfredo Lopes da Silva.

O volante da direcção partiu-se em dois pedaços e, uma vez sem governo, Alfredo segurou todos os freios, mas, como estava em descida, capotou.

O ajudante, que viajava na carrosseria, Emilio Caetano, filho de d. Candida Maria de Jesus, de 18 annos de idade, teve morte instantanea, devido á carga ou um dos tambores ter-lhe esmagado o craneo.

Ficaram feridos o motorista e o sr. Nicacio Penna, que viajava ao seu lado, ambos com varias contusões e ferimentos, sendo mais importantes os recebidos por estes ultimo. Serão necessarios para o restabelecimento do primeiro, 15 dias e do segundo 30.

O delegado de policia, sr. Sebastião de Oliveira, e o commandante do destacamento local, immediatamente foram ao local do desastre e deram as providencias policiaes.

A população desta cidade, ficou consternada, dado o grau de estima de que gosam os feridos e o finado.

DRS.
GAMA RODRIGUES
E
CARLOS GAMA
CIRURGIA EM GERAL
MOLESTIAS DOS OLHOS
Consultorio: Rua Bar. de Itapetininga, 10 - salas 915, 916 e 917.
Dias uteis: das 14 ás 17 horas.
Residencia: Rua Cubatão, 98 - Telephone: 7-3010.

INSPECÇÃO AOS SOLDADOS BAHIANOS QUE VÃO AO RIO

BAHIA, 3 (A. B.) — O chefe da Segurança Publica, sr. Madureira de Pinho, esteve no quartel da Cavallaria da Policia, onde assistiu á formatura dos soldados bahianos que irão ao Rio tomar parte das festas de 15 de Novembro. O contingente bahiano que parte pelo "Itajubá" vae uniformizado e equipado á moderna.

(*)

OS FESTEJOS DO "DIA DO CAIXEIRO", EM NATAL

NATAL, 3 (A. B.) — O presidente do Estado, sr. Juvenal Lamartine, compareceu á cerimonia da posse da nova directoria da União dos Empregados no Commercio.

Commemorando o "Dia do Caixeiro", appareceu o jornal "Commercial", dedicado aos interesses da classe.

GONORRHEA AGUDA ou CRONICA

GARANTE-SE A CURA RADICAL
POR METHODO PROPRIO E INFALLIVEL EM VINTE DIAS.

DR. HAROLDO RODRIGUES
MEDICO E OPERADOR
DOS HOSPITAES DE BERLIM, VIENNA E PARIS
Especialidade: Cirurgia - Vias urinarias - Syphilis - Molestias venereas
CYSTOSCOPIA, URETHROSCOPIA e DIATHERMIA
Consultorio: Praça da Sé, 34, 5.º and., salas 505, 507 e 511 - Tel. 2-2495

OS ABYSMOS DO OCEANO

DESVENDAM-NOS UM ARTISTA E UM SABIO

Um dos grandes acontecimentos da vida social de Londres foi uma exposição pictorica installada na Galeria Grieves — certamente que a população da grande e formosa capital da Grã Bretanha está farta de ver e de admirar exposições de pintura, dos mais famosos artistas das modernas ou das velhas escolas. Esta, porém, justificava o interesse por que não se trata, na verdade, de uma exposição banal. Nem de umas pinturas vulgares. Pelo contrario. O que se expoz na Galeria Grieves, foram uns quarenta quadros a oleo, pintados a vinte metros abaixo da superficie do mar.

O seu autor, Zark Pritchard, é muito popular nos meios artisticos de Londres, como um dos mais habeis pintores de marinhas.

Um bello dia sentiu o desejo irresistivel e irreprimivel de copiar de um modo directo as magnificas e inexploradas paisagens da vida submarina. Provido de um escaphandro do ultimo modelo e munido com pequenas telas preparadas convenientemente, desceu ao fundo do mar, numa praia bulisada na costa occidental de Tahiti, numa profundidade de 20 metros. O resultado dessa tentativa não póde ser mais admiravel. Vencidas, satisfactoriamente, todas as difficuldades de execução e de luz, as quarenta telas com a flora e a fauna maritimas produzem intensa impressão, justificando o interesse e a curiosidade do publico.

O parallelo dessa arrojada tentativa artistica foi levado a cabo pelo biologo e explorador William Beebe, nas aguas do Haiti.

Acompanhado de um operador cinematographico, o biologo Beebe póde, nas profundezas do mar e apezar do perigo constante dos tubarões, estudar cerca de 300 especies ictiologicas. Sentados em rochedos, a uns metros de profundidade, o sabio professor americano, socio da Sociedade Zoologica de Nova York, ia annotando, numas pequenas laminas de zinco, as suas observações sobre os phenomenos da vida submarina.

Elle proprio confessa que nada significam os perigos da arriscada aventura, ante o prodigioso espectaculo e as inauditas surprezas scientificas que a fauna e a flora do mar lhe reservavam.

E' verdade que é um sabio enthusiasmado quem fala, apaixonado pela sua sciencia, mas não ha duvida que o mar, nos seus profundos mysterios, deve reservar ao homem emoções bem mais saborosas e fortes que a terra, de que elle já descobriu quasi todos os segredos.

DR. J. RAMOS
DOENÇA DOS PULMÕES
Medico encarregado do serviço de tuberculose dos centros de saúde de S. Paulo
Faz a cura da tuberculose pelos processos modernos.
PNEUMOTHORACOLAPSOTHERAPIA, HELIOTHERAPIA ARTIFICIAL, ETC.
Das 8 ás 9 e das 15 ás 18 horas. — Tel.: 4-20 61. — Res.: Tel.: 5-19 75.
RUA BARÃO DE ITAPETININGA, 18, 2.º andar, salas 214 e 218

A SECCA DO NORDESTE

E' desesperadora a situação em Alagoas - Episodios que cobrem de vergonha os nossos governos

MACEIO', 2 (A. B.) — Apesar das affirmações optimistas dos que negam a existencia da secca no Nordeste, o flagello está mostrando, mesmo longe do sertão que assola, as suas terriveis consequencias.

Aliás os effeitos da crise climaterica já se vinham manifestando desde algum tempo, na estagnação do commercio, na falta de exportação e na diminuição das rendas publicas, municipaes e estaduaes, não se falando na situação pessoal das populações sertanejas, profundamente attingidas na sua economia.

As informações agora conhecidas sobre as condições das regiões assoladas são verdadeiramente entristecedoras. Roças, onde não se vislumbra o menor indicio de vegetação, rebanhos famintos, caatingas desnudadas, riachos sem uma gota de agua, cacimbas ao redor das quaes se agglomeram individuos esqualidos e maltrapilhos, que esperam longas horas para a vez de encher o pucaro, casas onde adultos e crianças se alimentam de chique-chique, macambyra, bró e mucunam, ou illudem a fome entregando-se ao somno infindavel, grupos de retirantes a vagar pelas estradas — eis o quadro que hoje apresentam muitas regiões sertanejas.

Até ha pouco, nas zonas das matas e serras littoraneas, chegavam apenas rumores attenuados de tantos soffrimentos. Agora, porém, todo o Estado é victima do flagello. Diminuidas as safras do algodão, do milho, do arroz e do feijão, morto quasi todo o gado, os emporios commerciaes começam a definhar e as estações arrecadadoras viram diminuidas as suas colheitas.

Os generos alimenticios, que attingiram a notavel carestia no sertão, não chegavam mais até Maceió, mas refluiam para os logares onde se pagavam maiores preços, devido á sua falta.

Resulta dahi que a propria capital do Estado está ameaçada de fome. No mercado publico só se encontram generos alimenticios ás primeiras horas da manhã. O gado abatido é em geral doente.

A alimentação defeituosa tem concorrido para o apparecimento de varias molestias e naturalmente influirá profundamente sob a saude do povo. A Directoria de Hygiene vem procurando evitar se abatam rezes doentes, tendo inutilizado 9 dellas em um só dia. Mas a necessidade encontra sempre subterfugios e o povo prefere comer carne má a não comer. Pensou-se em recorrer ao peixe, mas se viu logo que elle é insufficiente para o consumo da capital, pois que é desviado, como os generos alimenticios, para o sertão esfomeado.

Pensou-se em pedir auxilio á União. Della que tanto nos arranca impostos, parece que nada se póde esperar. Até agora o governo federal não cuidou de remediar a nossa situação, dando-nos pelo menos, serviço. Estamos, pois, decididos a nos limitar aos nossos proprios recursos. E será para desejar que não se lance mão de recursos que só o desespero aconselha.

DR. SALDANHA
EX-PROFESSOR DA UNIVERSIDADE DO PARANA'
— Especialista em molestias nervosas e syphilis —
Medicina psychica: Suggestão — Persuasão — Psychanalyse.
Reducação da vontade: Cura dos vicios (alcoolismo, etc.)
Tratamento radical da syphilis, tendo por base um poderoso especifico de sua descoberta, de effeito seguro e não toxico, approvado pelo Departamento Nacional da Saude Publica.
Consultorio: Rua Barão de Paranapiacaba n. 1, esquina da Praça da Sé, 6.º andar, sala 9. Horario: das 14 ás 16 horas.

INSTITUTO PROFISSIONAL DE CEGOS "PADRE CHICO"

A commissão de senhoras catholicas incumbida de angariar donativos para o "Instituto Padre Chico" recebeu mais os seguintes:

Quantia já publicada	291:219$820
Lucro liquido do chá realizado em setembro accrescido da importancia de 100$ recebida do sr. dr. Cantidio de Moura Campos como seu patrocinador	52:080$000
Lucros obtidos durante a exposição da Federação Paulista de Criadores de Bovinos	9:041$100
Differença a ser publicada do donativo de 1:000$ feito pelo sr. Nestor e D. Zeli Barbosa Ferraz	100$000
Anonymo, em memoria de J. M. F. P.	50$000
Anonymo	40$000
W. e P.	25$000
Contribuições recebidas por D. Clara Puech	539$000
Sr. José Barbier	50$000
Familia Aranha, em memoria do seu fallecido pae	170$000
D. Zulmira da Costa Carvalho	200$000
Anonyma	20$000
Srta. Mathilde Sá Barbosa	200$000
A. N.	25$000
O sr. cel. Bento Pires de Campos, além de mais 50 moedas de prata do valor de 2$, offereceu diversos documentos antigos, tendo um delles a assignatura do Imperador D. Pedro II.	
Total	353:759$920

Quaesquer donativos para esta obra benemerita poderão ser envindos aos membros do commissão ou ás thesoureiras sras. d.d. Davina de Lara Nogueira (rua Sebastião Pereira, 37) e Paula Muniz de Souza (rua Tupy, 85) ou ainda á redacção do "Estado de S. Paulo". Para informações — Tel. 4-8411.

(*)

EXPERIMENTE
Cruzaris
O COLLARINHO MODERNO

Cure as suas hemorrhoidas

— com o —
SUPPOSITORIO do DR. ALBERTO SEABRA.
Largo da Sé, 94

E' uma das grandes victorias da Homeopathia.

OS EXAMES PARCELLADOS NO GYMNASIO DO ESTADO

Communicam-nos da secretaria deste estabelecimento que, a partir de 5 do corrente mez, o "Diario Official" do Estado, começará a publicar o edital de exames parcellados, seriados e do curso gymnasial na presente época.

De accôrdo com esse aviso, as inscripções terão inicio no dia 16 do corrente, ás 8 1|2 horas, terminando no dia 23. Nessas inscripções serão applicadas as determinações do Regimento Interno do Gymnasio, bem como as instrucções expedidas pelo Departamento Nacional do Ensino.

Dr. Domingos Defino
Especialista em Orthopedia e Cirurgia infantil, com pratica nos hospitaes orthopedicos de Bologna, Vienna e Heidelberg. Tratamento das paralysias infantis, pés tortos, desvios da columna vertebral e outras deformidades e fracturas. Consultorio: Rua Libero Badaró, 23 — Tel., 2-6529. Res.: Rua Paraiso, 11 - Tel., 7-2210

NA ASSOCIAÇÃO DOS EMPREGADOS NO COMMERCIO

A CAMPANHA DOS DEZ MIL

Embora os effeitos da campanha iniciada pela Associação dos Empregados no Commercio de São Paulo não tenham tido a extensão que era de esperar, devido á incompreensão da maioria que labuta no commercio desta capital, vem ella, entretanto, surtindo bons resultados. O quadro social tem augmentado sensivelmente, não sendo pequeno o numero dos que accorrem diariamente ao appello da pujante entidade de classe.

Em pouco mais de um mez de actividade e excepcionando cerca de 250 propostas que ora são submettidas á rigorosa syndicancia, além de 187 recusadas, attingiu hontem a 750 o numero de novos socios, o que é bastante significativo para poder-se aguardar um bello futuro no terreno da organização dos que trabalham.

E' a seguinte a collocação dos concurrentes aos valiosos premios instituidos pela commissão de propaganda, com o fim de recompensar os esforços dos mais activos:

Delphim Carneiro Barbosa, 116 propostas; João Nunes Junior, 64; Mario Bochile, 48; Jorge Scaff, 28; Manoel S. Figueiredo, 26; Appolinario Rocha, 24; Joaquim Negrão, 22; Alvaro Ferreira Serpio, 12; Waldomiro Leite, 12; Francisco G. Pereira, 11.

Dr. Mario Mursa

O doutor Mario Mursa, especialista em molestias de crianças, com pratica dos Hospitaes da Allemanha, e director do Hospital de Crianças de Indianopolis, tem o seu consultorio á rua Barão de Itapetininga 10; das 2 ás 5. Tel.: 4-7888. Residencia: tel. 7-0181.

AS ELEIÇÕES MUNICIPAES NA TERRA DO SR. PIRES FERREIRA

THEREZINA, 3 (A. B.) — As eleições municipaes para o renovamento do Conselho annunciam-se bastante movimentadas. O "Estado do Piauhy", escrevendo a respeito, diz que os eleitores independentes suffragarão os nomes dos srs. Joaquim Noronha, Phrosio de Oliveira, Paes Silveira, Julio Nogueira, Amaro Freire e Angelo Martins.

Os estudantes têm tomado parte activa na campanha eleitoral, realizando comicios movimentados.

(*)

DR. B. ITAPEMA ALVES
Medico-operador da Santa Casa
Cirurgia geral e de crianças e orthopedia — Especialidade: Paralysias, Paralysia infantil — Doença dos ossos, tuberculose ossea, fracturas e luxações e suas consequencias — Defeitos congenitos, pés tortos, desvio da columna, etc.
Raios ultra-violetas e diathermia
Res.: Rua Jaguaribe, 27 — Tel. 5-4700
Cons.: Rua São Bento, 29 - sob.
De 1 ás 3 — Tel. 2-3034

(*)

O AMAZONAS E' UM SEIO DE ABRAHÃO...

ASSIM O AFFIRMA UM DEPUTADO

BELEM, 3 (A. B.) — O sr. Pedro Thimotheo, deputado amazonense, de passagem por esta capital, foi entrevistado pela "Folha do Norte" sobre o governo do sr. Ephygenio de Salles. O politico amazonense affirmou que o actual presidente do Amazonas surpreendeu a todos, revelando-se um estadista constructor, o homem que o Estado necessitava. Em todos os ramos da sua administração têm-se firmado notaveis superioridades de vista. Emfim, terminou o sr. Pedro Thimotheo, o Amazonas de agóra é um selo de Abrahão.

(*)

Professora diplomada leciona musica e piano em sua residencia ou na do alumno. Tratar á rua Rego Freitas, n.º 96. Telephone 4-0846.

Pocos de Caldas
CLINICA DO
DR. ALVIM REZENDE
Syphilis, doenças da pelle e venereas. Tratamento em geral das molestias em que são indicadas as curas sulfurosas. — PHOTOTHERAPIA — ULTRA-VIOLETA — DIATHERMIA — RAIOS X. — Cons.: Avenida Francisco Salles, n. 50 (proximo ao Grande Hotel).

DR. AUGUSTO MATUCK
Cura da hemorrhoida e varizes sem operação.
ESPECIALISTA EM MOLESTIAS DO VENTRE
Raios ultra-violetas e Diathermia
Das 14 ás 17 hs. Rua João Briccola, 2, Teleph.: 2-4159. (Praça A. Prado). Chamados: R. Siqueira Campos, 16. Tel.: 2-5198.

A APICULTURA NO ESTADO

O seu estado actual — Os municipios possuidores dos melhores nucleos - Os preços do mel e da cêra

Communicado da Directoria de Publicidade da Secretaria da Agricultura:

"A agricultura em S. Paulo atravessa presentemente uma phase de progresso, caracterizada já pela introducção de processos modernos mais produtivos, já pelo inicio da exploração de varios ramos dos compreendidos sob a designação de "pequenas industrias agricolas", que entre nós estão fadadas a constituirem subsidiarias de primeira ordem ás grandes explorações da terra. Bons exemplos são a avicultura e a sericicultura. Ao lado dessas vem alliar-se, ultimamente, a apicultura, cujo desenvolvimento levou o governo do Estado a criar, nesta capital e no interior, varios parques e cursos de apicultura, para auxiliar sua propaganda.

E' uma industria facil e muito rendosa, que merece a attenção de todos os agricultores. E se tivesse a generalidade destes algumas noções elementares que fossem, sobre a funcção benefica dos insectos na fecundação e fructificação das plantas, seria desnecessario falar-lhes dos lucros, directos e indirectos, ambos palpaveis e grandes, que a criação da abelha lhes traria, já augmentando suas colheitas, já valorizando sua propriedade, com tornal-a mais productiva.

Nos paizes europeus e na America do Norte, a apicultura é uma industria de grande importancia e a producção de mel e cêra eleva-se a quantidades enormes. E' facil verificar pelas noticias dos jornaes e revistas.

Em S. Paulo, ella começa a desenvolver-se. Não obstante, temos ainda muito pouca cousa, apesar das nossas possibilidades, decorrentes das vantagens e facilidade do meio, e da quasi necessidade que temos de criar abelhas. E' o que se depreende das observações feitas em relatorio pelo agronomo sr. Bruno Arruda Sampaio, auxiliar de apicultura da Directoria de Industria Animal, em viagem de inspecção que realizou pelo interior, visitando as colmeias existentes.

Aquelle profissional visitou cerca de 40 criações, podendo observar na maioria dellas o atraso dos processos de exploração diminuindo consideravelmente a produtividade. Mas, facto notavel nem por isso deixam de ser economicas essas criações, mostrando quanto serão convenientes, desde que exploradas pelos processos modernos. Os melhores nucleos se encontram em Piracicaba, Limeira, Jaguary, Amparo, Indaiatuba, Helvetia, Capivary, Tremembé e Taubaté. A maior producção é a de Amparo. São usados varios typos de colmeias, sendo uma grande parte dellas de typos antiquados. A abelha criada é, em geral, a preta (apis mellifica), trazida para o Brasil pelos portuguezes, na colonização. Poucos possuem a italiana ou a liguriana (apis ligustica), que é incontestavelmente a melhor, pela sua produtividade e pela mansidão. A pouca que existe é, em geral, mestiçada com a preta. As abelhas mestiças são tambem muito produtivas.

A nossa flora é extraordinariamente rica em especies melliferas, e as especies cultivadas no Estado constituem elemento de primeira ordem para uma feliz exploração da apicultura. E' sabido que entre nós as abelhas trabalham e produzem tambem no inverno, que influe sobre a vida da colmeia, apenas diminuindo um pouco a postura.

Em S. Paulo, o agricultor não encarará a apicultura apenas pelo lado da venda do mel e da cêra. Terá de considerar tambem a influencia da abelha para augmentar as suas colheitas. Estão neste caso todos os plantadores de café. Já entenderam essa necessidade os agricultores de Limeira, que começam a associar a criação do precioso insecto ás culturas de café, eucalyptos e laranja, com bons resultados.

O estudo das nossas plantas melliferas que são em grande numero, poderia constituir uma contribuição de primeira ordem no desenvolvimento da nascente industria.

Os preços do mel encontrado por aquelle agronomo nas diversas zonas do Estado foram os seguintes: zona Paulista, de 2$600 até 2$000 o kilo; zona da Sorocabana, de 2$000 a 1$500; zona Mogyana, de 2$200 a 1$400; zona Central, de 4$000 a 2$000. O preço da cêra em bloco é de ... 4$000 a 8$000 o kilo e moidada de 12$000 a 15$000.

A relação entre a despesa e a producção das colmeias varia muito com os criadores, segundo são mais ou menos adiantados. O serviço de apicultura fornecerá todos os numeros relativos a parte economica dessa industria, que tudo aconselha os lavradores paulistas a iniciarem sem mais demora.

DR. GENESIO DA SILVA
DIAGNOSTICO DAS DOENÇAS INTERNAS
WENCESLAU BRAZ, 6, das 14 ás 17 hs. - Phone da resid.: 7-2313

O problema dos transportes no Nordéste

Por causa dos abusos da Great-Western desenvolveu-se grandemente o automobilismo - A melhoria de communicações pelas estradas de rodagem

NATAL, 3 (A. B.) — Emquanto se agita a questão da "Great Western", que interessa os Estados de Alagoas, Pernambuco, Parahyba e Rio Grande do Norte, o desenvolvimento do automobilismo está se accentuando de modo notavel em todo o nordeste.

No que respeita ao Rio Grande do Norte, o facto tem assumido importancia sempre crescente. Já talvez não ha na actualidade cidade ou villa onde a condução desse meio de transporte não se tenha feito sentir decisivamente, contribuindo com enorme vantagem para distribuir os produtos e para o facil incremento das relações de commercio.

A transformação tem-se operado a partir do inicio dos trabalhos federaes contra a secca. A principio era apenas o "Ford", com que os proprietarios, industriaes e commerciantes sertanejos logo se habituaram, adoptando-o em substituição da tracção animal e do transporte ferroviario. Hoje carros de numerosos typos cruzam constantemente os sertões, sendo que em Natal já se contam algumas centenas de automoveis de aluguel. Mas é sobretudo o emprego dos auto-caminhões que está influindo na vida do Estado com magnificos resultados. Já no anno passado a Estrada de Ferro Central do Rio Grande do Norte apresentou grande "deficit"; este anno, segundo calculos autorizados, a diminuição da receita dessa via de transporte será certamente ainda maior.

O ALCANCE DOS TRANSPORTES EM AUTO-CAMINHÕES

O auto-caminhão é actualmente um elemento de extraordinario alcance dentro da economia estadual. Diariamente mais de 100 desses vehiculos saem de Natal para os diversos centros do Estado, carregados de mercadorias. E' um novo e poderoso factor que influe progressivamente sobre todas as actividades ruraes e urbanas.

Para semelhante situação muito tem contribuido a natureza dos terrenos onde o automovel abriu caminhos antes do movimento rodoviario, já systematizado nestes ultimos annos. Agora, com boas estradas de rodagem, o adiantamento norte riograndense está se fazendo numa progressão excellente. Os municipios que outróra permaneciam apathicos e indifferentes, em relação ás estradas, demonstram agora o mais vivo interesse por abril-as, conserval-as e melhoral-as no que estão sendo coadjuvados pela iniciativa estadual. A longa viagem que se fazia em costa de animaes, de Natal a Jardim do Ceridó, por exemplo, gastando-se dias, é hoje realizada em poucas horas de automovel por uma rodovia moderna.

OS COMMERCIANTES QUEREM RODOVIAS

Ainda ha pouco, chegando o presidente Juvenal Lamartine a Mossoró, em uma das suas excursões pelo interior do Estado, teve opportunidade de ouvir aos commerciantes e industriaes daquella rica região esta affirmativa categorica:

— Tendo o Estado boas estradas de rodagem, dispensaremos a Estrada de Ferro. Basta-nos o transporte automobilistico, mais commodo, mais barato.

Este aspecto da actividade riograndense é ainda mais sensivel neste momento, pela grande repercussão que tem tido o exhorbitante augmento de tarifas da "Great Western". O facto é que o Rio Grande do Norte já demonstra pouco interesse nos transportes feitos pela empresa ingleza que explora o serviço de carga e passageiros em 4 Estados do Nordeste.

DR. SIMÕES CORRÊA
Ex-interno da clinica de crianças do Rio de Janeiro. Ex-ass. da clinica do prof. Czerny, de Berlim. — 20 annos de pratica na clinica de crianças. — Consultas: de 9 ás 11: rua Barão de Itapetininga, 15. De 2 ás 5: rua Barão de Itapetininga, 10 — Phones: 4-5550 e 5-4916.

DR. JOÃO PAULO VIEIRA
Curso de aperfeiçoamento nas mais notaveis clinicas dermatologicas da Europa. Hospital Saint Louis (Paris), Clinicas Finger e Keri (Vienna) e Pautrier (Strasburgo).
CLINICA EXCLUSIVA DE MOLESTIAS DA PELLE E SYPHILIS
Tratamento pelos raios X (radiotherapia sub-penetrante dos cancéres da pelle, tinhas, furunculose, syphilis, prurido, eczemas, psoriase, etc.) Electrocoagulação, lampada de Kromayer, infra-rouge, alta frequencia, raios ultra-violetas, electrolyse, ionização, etc. nas dermatoses. Epilação pela electrocoagulação (processo Girandeau), plastica cutanea. Desensibilização nas molestias da pelle. Malariotherapia na polarysite geral. Todas indicações e tratamentos na syphilis inicial e visceral.
Das 13 ás 17 horas
Consultorio: Rua Libero Badaró, 23 - 3. andar, salas 23, 24 e 25. Das 13 ás 17 horas. Attende a domicilio só para os doentes gravos.

PELA CIDADE

O ELEPHANTE

Appareceu-me, ha dias, nesta redacção, um senhor abastado, cheio de correntes-de-relogio e charutos: um senhor interrogativo, que veiu perguntar-me para que serve um chamado "Gabinete de Queixas e Objectos Achados", que a Policia mantem nesta capital. Fiz-lhe vêr as utilidades — pelo menos theoricas — dessa instituição. Mas o homem, mais pratico do que eu, provou-me a absoluta inutilidade desse departamento policial.

Contou-me esse senhor que, sendo um tanto distrahido, costuma perder cousas pela rua: chaves, carteiras com dinheiro, relogios, revólveres, pianos, paciencia, etc. E nunca — absolutamente nunca — poude encontrar, naquelle Gabinete, as suas cousas perdidas. Todas as vezes que para alli se dirigiu, com a esperançazinha de revêr o pombo que partiu do seu pombal, só lhe mostraram cacarécos, ferros-velhos, latas vasias de conservas, agulhas de "crochet" de ponta quebrada, nickeis falsos, parafusos avulsos, estampilhas usadas, laminas enferrujadas de Gillette, etc.... Das suas cousinhas mesmo, nada! nem sombra!

Ora, a ultima cousa, que cahiu do seu pessoa no meio da rua, foi um lindo elephante de marfim, com olhos de esmeralda e tromba de oiro, que vivia pendurado na sua corrente de relogio. Era um berlóque de estimação, pois pertencêra á sua finada sogra. O meu queixoso dirigiu-se, como de costume, ao Gabinete da rua Paranapiacaba (termo indigena que quer dizer: "paranapi", esperança; e "acaba", acaba mesmo; isto é: onde a esperança se acaba). Expôz a sua desgraça e descreveu o objecto. Um funccionario começou a remexer no fundo de uma gaveta cheia de absurdos — e voltou com a resposta de sempre:

— Por aqui não appareceu nada!

O infeliz ia se retirando desilludido e lacrimejante, quando aquelle perfido funccionario o chamou e, com uma calma perfeitamente revoltante, coçando a cabeça raspada, suggeriu-lhe isto:

— O sr. já procurou o seu elephante no Circo Hagenbeck? Lá tem muitos...

URBANO

O sello antituberculoso do Natal e Anno Bom

Os ensaios realizados pela Liga Paulista contra a Tuberculose

Einar Holbol, o obscuro e modesto funccionario dos Correios da Dinamarca, concebeu a idéa genial de uma vinheta muito barata, sem caracter postal, e que devia ser vendida annualmente durante as festas do Natal e Anno Bom a 10 centimos, como novo meio de propaganda financeira em pról do movimento anti-tuberculoso. Foi assim criado o sello anti-tuberculoso, que pela primeira vez foi exposto á venda no mez de dezembro de 1924, em Copenhague, sendo bem acolhido pelo publico dinamarquez.

Vencidas as primeiras difficuldades, removidos os tropeços e embaraços iniciaes para a organização da venda, o sello do Natal caminhou celeremente em seu paiz de origem, avultando sua venda de anno para anno, sendo que em 1925 rendeu cerca de 250.000 corôas.

Cada anno, na Dinamarca, é o sello do Natal, vendido sob uma fórma differente, comprando-o ricos e pobres.

Bem depressa a Suecia (1905) a Noruega (1906) e successivamente a Suissa, Estados Unidos (1907) o Canadá (1907), a Hollanda (1923) França, Belgica, Allemanha, o Japão e a Russia dos Soviets adoptaram o meritorio sello.

Nos Estados Unidos vulgarizou-se depressa o sello do Natal por meio de cartazes suggestivos e de uma propaganda de publicidade assidua e de educação popular, e em 1927 a venda do sello salvador produziu 5 milhões de dollares.

Os norte-americanos acolheram-no com tal sympathia que já o mais humilde cidadão acreditaria faltar ao seu dever mais imperioso se não comprasse em dezembro o sello do Natal.

Na Belgica o sello do Natal appareceu em 1925, custando 5 centimos e denominando-se sello do Natal e do Anno Novo, tendo rendido no referido anno 250.000 francos.

O EXITO DA INICIATIVA NA FRANÇA

Na França o sello anti-tuberculoso, do valor de 10 centimos, surgiu em 1925, sendo nesse anno vendido em um só Departamento — o de Meurthe - et - Moselle — como experiencia com exito completo, pois foram vendidos sellos no valor de 250.000 francos.

Em 1926 foi ampliado o ensaio a 10 Departamentos com autorização do Ministro do Commercio, da Industria e dos Correios, sendo o sello anti-tuberculoso encontrado por toda a parte — cafés, restaurantes, bars, hoteis, casas de artigos de modas e de fumantes, bancos, etc. e em todas as agencias postaes de Paris. Foi utilizado na correspondencia, embrulhos, presentes, facturas, cartões de convites, bilhetes de theatro, etc. Foram vendidos 23 milhões de sellos.

No periodo de 1927|1928 o sello anti-tuberculoso circulou na França inteira, sendo vendidos 137.889 mil sellos. Só o Departamento do Sena vendeu 19.950 mil sellos, havendo uma venda média de 9 sellos por habitante no Departamento de Oise e de 4 no Departamento do Sena.

Distribuiram-se 4 premios aos maiores vendedores do sello do Natal, entre os quaes uma artistica taça conferida pelo presidente da Republica — Doumergue.

Na maior parte dos paizes europeus á excepção da Suissa, Hollanda e Allemanha, o producto da venda do sello do Natal reverte em beneficio das Obras anti-tuberculosas, da luta contra o terrivel flagello, de modo que o sello do Natal e Anno Bom tornou-se o sello anti-tuberculoso, sendo que na França, foi elle lançado pela Commissão Nacional de Defesa contra a Tuberculose. O professor Léon Bernard vae mesmo propôr á Sociedade das Nações que fique por ella estatuido, que o sello do Natal será exclusivamente reservado ao combate contra o flagello tuberculoso.

Na Suissa, Hollanda e Luxemburgo elle serve de sello postal e é assim vendido e utilizado durante as festas do Natal e do Anno Bom. Nos demais paizes é um sello exclusivamente beneficente, não tem poder de franquia, mas tem feição educativa e fornece recursos para a grande luta.

A FEITURA DOS SELLOS

O sello anti-tuberculoso varia de aspecto e de feitura artistica nas differentes nações, e alguns se destacam pelo bem acabado e pelo gosto de confecção.

Na França o sello antituberculoso tras uma effigie que varia cada anno e é escolhida pela Commissão Nacional de Defesa contra a Tuberculose.

O sello de 1926 trazia a effigie de Laennec, o immortal fisiologo, o de 1927|1928 o "Beijo ao Sol", sendo aproveitado o desenho de uma menina de uma escola publica de Paris.

A venda do sello beneficente realiza-se geralmente durante o mez de dezembro e 1.ª quinzena de janeiro, sendo precedida de um periodo de intensa propaganda, que se inicia desde junho e se esforça em interessar vivamente todo o publico sem excepção. Para a venda do sello faz-se appello ás municipalidades, ao clero e sobretudo aos professores e alumnos das escolas officiaes e particulares, sendo estes os mais efficientes factores de diffusão, sendo que em França foram vendidos 26 milhões do sello anti-tuberculoso nas escolas publicas de 36 Departamentos, cada escolar vendendo de 18 a 28 sellos.

Distribuiram-se mesmo recompensas aos meninos que mais sellos venderam e foram concedidos 10 o|o de commissão aos professores para premios, para acquisição de fundos para as Caixas Escolares, para as Cantinas Escolares, Bibliothecas, etc.

Affixaram-se nas salas de aulas cartazes especiaes e foram feitas prelecções e palestras aos alumnos sobre a significação e destino do sello anti-tuberculoso.

A venda póde ser feita em domicilio, nas ruas, nos bars, theatros e sessões de cinema.

QUANDO A LIGA PAULISTA INICIOU A VENDA

A Liga Paulista contra a Tuberculose, aproveitando o exemplo victorioso de outros paizes e confiando nos sentimentos civico-philantropicos e no espirito esclarecido da sociedade paulista, iniciou no periodo de 1927|1928 a venda do sello anti-tuberculoso com seus caracteristico especiaes, tambem sem valor postal, exclusivamente beneficente e do custo de 100 rs. apenas.

Para isso solicitou e obteve autorização do ministro da Viação e approvação do director geral dos Correios da Republica.

Inspirando-se no que foi feito em França fez preparar a primeira vinheta com a effigie do nosso inolvidavel tisiologo e fundador do 1.º Dispensario anti-tuberculoso no Brasil — o dr. Azevedo Lima.

Mandamos, no primeiro ensaio, imprimir 1 milhão de sellos, porém foi muito curto o periodo de propaganda e de preparo da população, que quasi que se limitou a esta capital.

Sómente foi possivel collocar cerca de 200.000 sellos.

O director geral dos Correios, collaborando com a Liga Paulista contra a Tuberculose, autorizou as Agencias Postaes a venderem o sello anti-tuberculoso mediante modica commissão paga pela Liga.

Pretendemos este anno fazer circular o sello beneficente em mais larga escala, fazendo mais suggestiva propaganda aqui e em todo o Estado.

Bastará que a 10.ª parte da população do Estado — 500.000 pessoas — adquiram 2 sellos — 200 réis — para vendermos 1 milhão e será isto difficil?

Absolutamente não.

Assim alcançaremos contribuição popular mais avultada, que nos permitta realizar certas partes ainda não executadas do nosso programma, augmentar o nosso arsenal anti-tuberculoso e ampliar a nossa apparelhagem para a luta, cooperando com a iniciativa generosa das senhoras, que num surto admiravel se expande empenhando-se em levar por deante estabelecimentos de assistencia e prophylaxia pela educação anti-tuberculosa, como são os sanatorios bem dirigidos, em vias de construcção em Campos do Jordão e bem assim a installação de preventorios para crianças e adultos.

DR. CLEMENTE FERREIRA.

PUERICULTURA E HYGIENE INFANTIL

C. Almeida — Araçatuba — Seis refeições: — 6, 9, 12, 3, 6 e 9 horas.

Cinco vezes: — 200 grammas de agua, tres colheres das de chá de **Edelweiss** — lata azul — duas de **Kinder Brot** e duas de assucar.

Cozer até reduzir a 160 grammas.

Uma vez: — 160 grammas de agua grossa de arroz com duas folhas de gelatina, succo de limão (XX gotas) e assucar.

Daqui a 20 dias quero saber quanto engordou o seu filhinho.

Zita Z. Z. — Alto Cafesal — Pois saiba a senhora que o intestino é um dos orgams mais pacatos do organismo. As molestias pomposamente ditas do intestino, são relativamente pouco communs (enterites, entero-colites ou colites, infecções mais frequentes no Verão).

Seis refeições: — 6, 9, 12, 3, 6 e 9 horas.

Quatro vezes: — Peito.

Duas vezes: — 180 grammas de agua, tres colheres das de chá de **Edelweiss**, duas de **Kinder Brot** e duas de assucar.

Cozer até reduzir a 150 grammas.

Pouco agazalho. Quarto arejado.

Escreva-me depois de um mez.

Luiza R. Pimentel — Itararé — A alimentação de sua filhinha não está de accôrdo com a idade, qualitativa ou quantitativamente falando.

Seis refeições: — 6, 9, 12, 3, 6 e 9 horas.

Tres vezes: — 120 grammas de leite, 130 de agua, duas colheres das de chá de **Kinder Brot** e duas de assucar.

Cozer até reduzir a 200 grammas.

Duas vezes: — 200 grammas de caldo magro de frango ou de colhão duro, engrossado com arroz, massas, carú ou mandioquinha e um tiquinho de caldo de feijão.

Uma vez: — 180 grammas de agua grossa de arroz ou de canjica com duas folhas de gelatina.

Internamente: — Ostelin (IV gotas duas vezes ao dia).

Eloysa — Itararé — Só com o tempo, mercê de muita energia e disciplina, você pode equilibrar os nervos.

Agora, mais do que nunca, o seu organismo, nessa idade typica de transformação e crescimento, ha de se sentir em choque constante. Mas, paciencia. Você ha de ficar mansa e bôazinha.

Vida ao ar livre. Banho frio, de immersão, todas as manhãs.

Internamente: — Candiolina Bayer (dois comprimidos ao dia) e, **Ostelin** (VIII gotas duas vezes ao dia).

Em tempo: — Evitar leite, manteiga e ovos.

Comida de mesa temperada com oleo de oliva ou manteiga de côco. Abusar de frutas, de geléa e gelatinas, mieles e figado de boi.

Em lugar do **Van Sorichen** tomar **Biodon** (duas colheres das de chá ao dia). Dois vidros, no minimo).

Maria Rosa — Itapetininga — O Ary é uma victima do seu culto pelo leite de vacca.

Que quer a senhora? O Ary veio ao mundo com uma constituição regular, porque elle nasceu diathesico exsudativo. Até oito mezes elle foi bem; que diz: até oito mezes, o organismo resistiu, heroico, á aggressão das gorduras.

A senhora insistiu, ainda. Então, a tolerancia se quebrou e o mal congenito, latente, veio á flôr da pelle e das mucosas.

Cinco refeições: — 7, 10 ½, 2, 5 ½ e 9 horas.

A's 7 horas: — Café com leite com **Torradas Paulistas**.

A's 10 ½ e 5 ½ horas: — Arroz, angu', macarrão, pirão de batata, tudo cozido em agua e sal com manteiga queimada ou caldo de feijão com tempero.

Sobremesa: — Uma banana maçã, crua.

A's 2 horas: — Frutas cozidas ou assadas com **Torradas Paulistas** — um copo de geléa de mocotó ou gelatina de frutas.

A's 9 horas: — Chá com **Torradas Paulistas** ou agua grossa de canjica com duas folhas de gelatina.

Agua de Allhour, 150,0; agua esterilizada, 250,0.

Para usar no corpo, em loção, depois do banho. (Tres banhos geraes, apenas por semana).

Pellidol, 0,50; oxydo de zinco, 3,0; lanolina, 15,0; vazelina, 25,0.

Uso nas feridas.

Nason — Uma bisnaga. Para applicar no nariz todas as noites.

Vida ao ar livre. Pouco agazalho.

Internamente: — Ossical (duas colheres das de chá ao dia) e, **Ostelin** (VI gotas duas vezes ao dia).

Aguardo noticias passado um mez.

Carolina F. Walter — Altinopolis — Maria Celina engordou 600 grammas neste mez? Pois está muito bem.

Lembre-se de que a sua filhinha, antes do regime, com dois mezes e meio, pesava, apenas, **2.800 grammas**.

Um mez de regime e ella alcançou 3.600 grammas. Agora, como ande ella meia enjoada da farinha de trigo, aconselho a fazer o mingau de manteiga com **Kinder Brot**, na mesma proporção. Mas o **Kinder Brot**, que já é dextrinizado, não deve ser torrado, entendeu?

Nason — Uma bisnaga. Para applicar no nariz da menina, todas as noites.

E mais um mez assim.

Maria Carvalho — Botucatu' — Alegra-me saber que a Conceição gostou do mingau de manteiga, aproveitando bastante.

De hoje em deante, seis refeições: — 6, 9, 12, 3, 6 e 9 horas.

Tres vezes: — Levar ao fogo, em panella de aluminio, uma colher das de chá de manteiga fresca, mexendo com colher de pau até espumar e escurecer. Juntar uma colher das de chá de **Kinder Brot**, mexendo sem parar até a mistura formar **papinha**. Juntar 100 grammas de leite, fervido, 100 de agua fervida, morna e duas colheres das de chá de assucar, dando mais uma ligeira fervura.

Duas vezes: — 180 grammas de caldo magro de frango ou de colhão duro, engrossado com arroz ou massas.

Uma vez: — 180 grammas de agua grossa de arroz, succo de limão (XX gotas) e assucar.

Pouco agazalho. Quarto arejado.

Espero sua carta nestes 30 dias.

M. L. A. Lima — Mogy-Mirim — O mesmo regime alimentar.

Oxydo amarello de Hg., 1,0; oxydo de zinco, 3,0; lanolina, 30,0; vazelina liquida, 40,0.

Uso no eczema.

Internamente: — Tricacol (duas colheres das de chá ao dia e, **Ostelin** (V gotas duas vezes ao dia).

A. Freitas — Avaré — Está aqui o novo regime do Joaquim Mario: — 6, 9, 12, 3, 6 e 9 horas.

Cinco vezes: — Peito e, logo depois: — 180 grammas de agua, tres colheres das de chá de **Edelweiss** — lata azul — duas de **Kinder Brot** e tres de assucar.

Cozer até reduzir a 140 grammas.

Uma vez: — Agua grossa de aveia com succo de limão (XX gotas) e assucar, — bastante assucar.

Nos intervallos das mamaduras: — Agua Prata com assucar.

Escreva-me passado um mez.

M. C. Bastos — Jaboticabal — A sua sobrinha está sendo, de ha muito tempo, muito mal alimentada.

Cinco refeições: — 7, 10 ½, 2, 5 ½ e 9 horas.

A's 7 horas: — Café fraco ou chá com **Torradas Paulistas** ou biscoutos (uma terrina bem cheia).

A's 10 ½ e 5 ½ horas: — Arroz, macarrão, angu', pirão de batata, tudo cozido em agua e sal com manteiga queimada ou caldo de feijão como tempero.

Sobremesa: — Pera, maçã ou banana crua.

A's 2 horas: — Frutas cozidas ou assadas, geléa do mocotó, gelatina de frutas e chá com **Torradas Paulistas**.

A's 9 horas: — Agua grossa de arroz com duas folhas de gelatina.

Pouco agazalho. Vida ao ar livre.

Nason — Uma bisnaga Para applicar no nariz, todas as noites.

Internamente: — Ossical (duas colheres das de chá ao dia) e, **Ostelin** (VI gotas duas vezes ao dia).

Aguardo noticias depois de um mez.

M. F. da Silva — Estação da Prata — Vida ao ar livre.

Abusar de frutas cruas, geléas e gelatinas.

Nason — Uma bisnaga. Para applicar no nariz de manhã e á noite.

Internamente: — Phospho-calcino iodado. (Dar duas colheres das de chá ao dia).

DR. CARLOS PRADO

CABELLOS BRANCOS?

A Loção Brilhante faz voltar a côr natural primitiva em 8 dias. Não pinta porque não é tintura. Não queima porque não contém sáes nocivos. E' uma formula scientifica do grande botanico dr. Ground, cujo segredo foi comprado por 200 contos de réis.

E' recommendada pelos principaes institutos sanitarios do estrangeiro e analysadas e autorizada pelo Departamento de Hygiene do Brasil.

Com o uso regular da Loção Brilhante:

1.º — Desapparecem completamente as cascas e affecções parasitarias.
2.º — Cessa a queda do cabello.
3.º — Os cabellos brancos, descorados ou grisalhos, voltam á sua côr natural primitiva sem ser tingidos ou queimados.
4.º — Detem o nascimento de novos cabellos brancos.
5.º — Nos casos de calvicie faz brotar novos cabellos.
6.º — Os cabellos ganham vitalidade, tornando-se lindos e sedosos e a cabeça limpa e fresca.

A Loção Brilhante é usada pela alta sociedade de S. Paulo e Rio.

A' venda em todas as Drogarias, Perfumarias e Pharmacias de primeira ordem.

App. D. N. S. P. — N. 1213, 6-2-923.

Peçam prospectos a Alvim & Freitas — Unicos cessionarios para a America do Sul — Caixa 1379 — S. Paulo.

ANTI-DYSPEPTICO

Não deveis desanimar sem primeiramente usar o preparado BICARBONATO ESTERIZADO, um dos melhores medicamentos, que age com segurança e rapidamente nos casos de dyspepsia, embaraço gastrico e prisão de ventre sem irritar o tubo gastro- intestinal. O BICARBONATO ESTERIZADO, encontra-se somente em vidros especiaes bem fechados, não em caixas ou pacotes.

"Edel"

Leitelho em pó (lata amarella). Alimento acido para crianças de peito. Tem sabor e cheiro proprios. A data marcada na lata é a data do enlatamento. "Edel" não se estraga desde que não apanhe humidade.

Leite em pó "Edelweiss", lata azul. Leite puríssimo dos Alpes, proprio para crianças e convalescentes.

Ultractina — o melhor leite inadiado para crianças rachiticas e tuberculosos em geral. Faz augmentar o leite.

Unico importador e exclusivo representante para todo o Brasil:

A. S. CORRÊA ——— Caixa Postal, 3752

SANTO LITERARIO

UMA FABULA DE TOLSTOI:

O LOBO E O ESQUILO

O esquilo, saltando de ramo em ramo, cahiu certo dia sobre um lobo adormecido.

O lobo agarrou-o e tratou de devoral-o.

O esquilo supplicou-lhe que o poupasse.

— Está bom, disse o lobo, eu te perdoarei a vida, mas com a condição de que me digas porque razão vós os esquilos andaes sempre tão alegres. Eu ando sempre aborrecido, e, entretanto, vos vejo sempre satisfeitos e dispostos a brincar.

O esquilo respondeu:

— Tenho medo de ti, não ouso falar, deixa-me saltar sobre um ramo e t'o direi.

O lobo deixou.

O esquilo saltou sobre uma arvore e de lá lhe disse:

— Tu te aborreces sempre, porque és mau; a crueldade secca o coração. Nós somos alegres, porque somos bons e não fazemos mal a pessoa alguma.

Casa Allemã

CARRETS

(LENÇOS)

Acabamos de receber grande variedade. Este novo sortimento que é talvez o maior que S. Paulo tem tido, tem desenhos originalissimos.

Seria de interesse ás senhoras se verificassem a exposição que óra fazemos na vitrina.

Qualquer desenho ou qualidade offerecemos ha preços bem modicos.

Rs. 52$000
Rs. 55$000
Rs. 60$000

Schaedlich, Obert & Cia.
Rua Direita, 16-20

SOCIEDADE

PELLES TOSTADAS

A mulher é um sêr que exhibe o seu corpo, mas esconde a sua alma. Nem todas as mulheres, porém, conhecem a arte subtil desse exhibicionismo physico. Ou se excedem, o que lhes dá esse feitio equivoco, tão conhecido para que se o descreva; ou se economizam, o que lhes confere esse ar freiratico, "jardim fechado", que não condiz mais com a atmosphera do nosso tempo.

Mulher elegante é a que sabe, discretamente, sem esforço, evitar esses dois extremos indesejaveis.

Uma das formas de exhibicionismo, mais em voga é a seminudez, principalmente nas estações balnearias, onde o "maillot" inventou uma hierarchia de calores novos para o julgamento da belleza.

Junto ao mar, a nudez é perfeitamente explicavel. Explicavel porque não ha melhor preservativo para a carne nu'a e cru'a do que o sal... Mas hoje as mulheres cozinham ao sol os seus corpos perfeitos. Até o anno passado, porém, era chic deixar-se uma pequenina parte branca na pelle tostada. Em geral, essa linha de brancura lactea era conseguida por um meio simplicissimo: collocava-se, sempre sobre o mesmo lugar a ser protegido, um "papillon", impenetravel aos raios solares.

Essa moda cahiu. Hoje, é signal de bom gosto apresentar a pelle uniformemente pigmentada de um moreno puro e insuspeito.

Entretanto, ha pessôas que acham summamente aborrecido ficar ao sol como um lagarto. E como não querem passar por espiritos atrasados, já chegam ás praias, com os corpos rigorosamente na moda. E' que, antes, tiveram a precaução de fazer uma serie de banhos ultra-violetas, num gabinete medico. — C.

ANNIVERSARIOS

Fazem annos hoje:

a menina Diva, filha do sr. João Silveira Junior;

o menino Rubens, filho do sr. Pedro Motta;

a sra. d. Mercedes de Azevedo, esposa do dr. Francisco Vicente de Azevedo;

a sra. d. Eudoxia Machado, esposa do dr. Octaviano Machado;

o sr. Daniel Paula Cruz, official da Caixa Economica Federal.

o dr. J. M. Moreira Guimarães, lente de philosophia.

O dr. Octavio Martins Siqueira, engenheiro auxiliar da Companhia Constructora de Santos.

Monsenhor Pereira Barros, vigario geral.

NASCIMENTOS

Alegrou-se o lar do sr. João Baptista de Aguiar e da sra. d. Clara de Almeida Aguiar, com o nascimento de uma menina, que se chamará Sylvia.

NOIVADOS

O sr. Antonio de Castro Oliveira, funccionario publico estadual, tem o seu casamento contratado, nesta capital, com a senhorita Aurora, filha do sr. Maurio Gervalin de Mello e de d. Constancia Siqueira de Mello.

FESTA DA FLOR

Hoje e amanhã a Cruz Vermelha Brasileira celebrará a "Festa da Flor", realizando, nas ruas centraes da cidade, uma venda de flôres em beneficio do Hospital de Crianças que mantem em Indianopolis.

Durante esses dias, será facultada ao publico a visita a essa casa de caridade.

MASSAGENS

Mme. Villoldo

Massagens especiaes para o tratamento da paralysia infantil, atrophia muscular, deformações, cicatrizes, etc.

Tratamentos especiaes para a belleza e perfeição plastica da mulher.

Rua Bella Cintra, 147.

G. D. GIL VICENTE

Hoje, em sua séde social, á avenida Rangel Pestana n. 305, o Congresso Dramatico Gil Vicente, offerecerá aos seus associados e exmas. familias, um vesperal dansante.

Essa reunião terá inicio ás 19 e nada, terminando ás 22 horas.

HOSPEDES E VIAJANTES

Partiu para o Rio de Janeiro, de regresso á sua diocese, o revmo. d. Benedicto de Souza, bispo do Espirito Santo.

— Acompanhado de sua esposa, seguiu para a capital da Republica o sr. Nestor Rangel Pestana, director do "O Estado de S. Paulo".

FESTA DA BANDEIRA

Deverá revestir-se de um cunho todo especial, neste anno, a Festa da Bandeira, pois, além das commemorações escolares e militares, um grupo de senhoras e senhoritas de nossa sociedade tomou a si o encargo de distribuir na cidade, pequeninas bandeiras nacionaes.

Desejando tambem alliar a essa demonstração patriotica um fim caridoso, as mesmas senhoritas, nos dias 15 e 19 do corrente, estenderão as mãos para receber um obolo em beneficio da "Obra de Preservação dos Filhos de Tuberculosos Pobres" — o que, decerto, merecerá a melhor acolhida da sociedade paulistana.

OUVIDOS NARIZ, GARGANTA

Dr. Friedrich Mueller, 1.º ass. da clin. esp. da Univ. de Heidelberg, pratica de 20 annos. R. Barão de Itapetininga 10, sala 718. Tel.: 4-7117.

INDICADOR SOCIAL

Hoje — Exposição de pintura antiga e moderna, organizada pelo sr. Jean Saviloff, á rua Libero Badaró 49 — Exposição de arte allemã, á rua Quintino Bocayuva 54. — Vesperal infantil do Portugal Club, dedicado aos filhos dos seus socios, ás 17 horas.

Dia 5 — Inauguração, na Casa das Arcadas, á rua Quintino Bocayuva, 54, da exposição de quadros do pintor Tulio Mugnaini.

Dia 6 — Recital da distincta cantora sra. Edith Ferraz, no salão vermelho do Hotel Esplanada.

Dia 7 — Recital da senhorita Emma Aguero Soler, ás 21 horas, no salão nobre do Automovel Clube.

Dia 10 — Reunião dansante do Grupo C. R. T., no salão Germania, á rua D. José de Barros 9. — Sarau dansante do Sociedade Harmonia, no Trianon, ás 21 horas.

Dia 17 — Concerto do joven violinista brasileiro Celio Nogueira, no salão de festas da Curia Metropolitana, á rua Santa Thereza 17, ás 21 horas.

CRIME DE MORTE NA PARAHYBA

E OS PARENTES DO ASSASSINO QUERIAM TIRAL-O DA CADEIA

PARAHYBA, 3 (A. B.) — Telegraphou de Aranuna, que, quando ali se realizava a feira habitual, o sr. Manoel Abilio, pertencente á familia do chefe politico local, Pedro Targino, assassinou a tiros de revólver Orlando Bezerra. O criminoso foi preso.

Os membros da familia Targino tentaram invadir a cadeia, afim de libertar o assassino, mas foram repellidos pela policia.

Esse facto, chegou ao conhecimento do sr. João Pessoa. O presidente do Estado mandou elogiar a attitude do sargento do destacamento local, ordenando que as autoridades civis procedam no caso de accôrdo com a lei.

(*)

A CAMARA E O SENADO SÃO BONS LUGARES

MAS AGORA O SR. JOÃO PESSOA E' CONTRA A REELEIÇÃO DOS LEGISLADORES

FORTALEZA, 3 (A. B.) — O "Ceará" commenta as declarações que acaba de fazer em discurso pronunciado na Assembléa Estadual, por occasião de sua posse, o sr. João Pessoa, presidente da Parahyba, contra o principio de reeleição eterna de deputados e senadores federaes. O "Diario Cearense" assegura que nenhuma representação está mais necessitada da applicação desse criterio do que a cearense, cujos membros toleram sem protestos, tudo o que se faz contra o Estado. Como exemplo, aponta "a politica da fome do burocrata Palhano de Jesus", contra a qual nenhum representante do Ceará ainda protestou.

Accrescenta esse diario que tudo isso é o receio de serem riscados das folhas de pagamento da Camara e do Senado.

(*)

DEMARCHES EM TORNO DA QUESTÃO DAS REPARAÇÕES

LONDRES, 3 (A. B.) — O industrial Birelli, membro do Senado fascista conferenciou com o sr. Churchill, entregando-lhe as respostas do sr. Mussolini ás duas cartas em que o primeiro ministro inglez fazia uma resenha das suas conversações com o sr. Poincaré.

Ao regressar, o senador Birelli, permanecerá algum tempo em Paris. A imprensa ingleza tem favorecido as propostas allemãs acerca da composição da commissão de peritos.

DANTE DELMANTO

ADVOCACIA EM GERAL, NA CAPITAL E NO INTERIOR

Escr.: Rua Quintino Bocayuva n. 64 (Palacete das Arcadas)

3.º andar - Sala 314 - Phone 2-5452 — SÃO PAULO —

OS ULTIMOS DIAS DE POMPEIA

Por Sir EDWARD BULWER - LYTTON

4

Naquella noite, Apécides, irmão de Yone, encontrou Arbaces em um bosque. Apécides censurou o egypcio por seu caracter licencioso e declarou que tencionava denuncial-o perante a população. Arbaces assassinou o jovem sacerdote. Julgava-se só, mas outro sacerdote de Isis presenciou o crime.

Naquelle momento, Glauco, ainda enlouquecido pelo veneno, errava pelo bosque. Curvou-se sobre o cadaver de Apécides, e Arbaces subjugou-o ao ver-se a gritar que havia apanhado um criminoso em flagrante. Juntou-se logo uma multidão; acreditaram todos que Glauco havia assassinado o sacerdote e por isso maltrataram ao pobre louco, que foi conduzido á prisão.

Arbaces prevalendo-se da situação de tutor de Yone, levou-a para sua casa, onde tambem aprisionou Nidia, emquanto Glauco tambem estava preso e sem defensores. Cessara o effeito do veneno, mas foi condemnado a ser despedaçado por um leão na arena de Pompeia, dahi a dois dias.

Nidia, querendo salvar Glauco, fugiu da casa de Arbaces, mas no jardim ouviu-o conversando com o sacerdote que presenciara o assassinio. Este procurava extorquir dinheiro a Arbaces. Emquanto o ouvia o egypcio attrahiu o sacerdote para dentro da casa e fel-o prisioneiro.

CINEMA-ARTE-THEATRO

O cinema falado

O apparecimento do vitaphone e do cinema falado, que são as duas modalidades do novo cinema, representa um acontecimento de relevante importancia nacionalista.

Parecerá incongruencia o se affirmar tal cousa, porém basta se attender para a proxima morte da arte do silencio, para se convencer de que, de facto, muito ha de lucrar o cinema brasileiro, com a victoria desse novo processo cinematographico.

O vitaphone e o cinema falado, como o theatro, têm a faculdade de fazer sentir, através da palavra falada. E é essa vantagem, justamente, que virá matal-os.

Não se póde quasi comprehender, nos tempos que correm, uma irrealidade combatendo a realidade. Os vitaphones imitam os sons, repetem e phonographam com felicidade as palavras, é certo, porém tudo isso sem a côr e a vida das verdadeiras palavras.

O vitaphone e o cinema falado matarão, o cinema... A arte muda, estupenda pela tranquillidade que inspira ao espirito do espectador, será, com a victoria de ambos, uma arte "camouflageada", "por épater les bourgeois". Para enganar os burguezes e não mais do que isso. Como encontrar interesse, aliás, numa pellicula synchronizada, onde a voz dos interpretes não póde ser nitida e sentida como a verdadeira?

Dissemos mais ainda que o cinema falado virá contribuir para um fomento de corrente nacionalista. De facto, desvalorizado o cinema, sob o ponto de vista internacional, visto não ser possivel interessar a determinado povo, filmes synchronizados de outro, o surgimento de um cinema regional impor-se-á sem grande difficuldade. Entre nós, então, será elle plenamente victorioso. Em pouco tempo, mais do que em qualquer outro lugar, tel-o-emos como industria das mais prosperas, pois possuimos ambientes, panoramas e motivos para centenares de filmes de successo.

Que não seja méra supposição da nossa parte o esplendido futuro que aguarda o cinema brasileiro.

"PARAIZO", NO ODEON

E' como valente e arrojado "az" que Milton Sills, na figura de Antony Stirling, captiva a admiração de Betty Bronson, no film uma corista de nome Christina.

Tantas são as proezas do piloto, para fazer gosto á sua maior e mais querida admiradora, que não só a policia se accupa do caso, mas o pae de Tony, lord Stirling, que para pôr termo ás diabruras do filho consegue que este concorde em ir a administrar uma ilha do Pacifico, por ironia denominada "Paraizo".

Nesta ilha, ou antes, na viagem com destino ao "Paraizo", para onde seguem, além de Tony, sua namorada Christina e o exnoivo desta, um millionario proprietario do hiate que a todos conduz, é que têm inicio o desenvolvimento do assumpto predominante do film, desenvolvimento que se traduz em scenas de uma violencia e arrojo só possiveis de serem feitas quando animadas pela bravura, coragem, força e especialidade de Milton Sills.

A's scenas que occorrem na viagem succedem outras, mais emocionantes, no "Paraizo", onde não é só o ex-noivo de Christina, o peor inimigo de Tony e sim de todos os que o dinheiro daquelle compra. Entre estes, está um tal Queux (Noah Beery), um sujeito ruim como cobra.

A scena capital na ilha do Pacifico póde ser toda resumida na tremenda luta corporal travada entre Queux e Tony. E' aqui, aliás, que Milton Sills attinge no seu papel favorito na luta que elle mantem com Noah Beery.

"Paraizo" está sendo exhibido na sala vermelha do Odeon.

PROGRAMMA MATARAZZO

Leo Meehan acaba de dirigir Belle Bennett e William V. Mong em "Não furtarás", uma interessante these sobre a hereditariedade. O assumpto gira em torno da vida de um casal de malfeitores.

—— Hobart Bosworth, o interprete do drama "O navio sangrento", apparecerá, ao lado de Eugenia Gilbert, Charles Delaney e outros em "Depois da tempestade". da Columbia.

MANOEL ROCHA, um dos bons elementos da Companhia de Revistas Antonio de Macedo.

—— King Vidor acaba de chegar a Nova York e alli permanecerá até conseguir equilibrar o elenco de sua proxima producção para a Metro "Hallelujah".

Depois de deixar a California King demorou-se alguns dias em Chicago á procura de interpretes. A maneira de King analyzar as suas "descobertas" é interessante. Observa o futuro astro e não lhe diz pelavra alguma. Convida-o a trabalhar no cinema, nada mais. King tem medo que o novo candidato á scena muda se empolgue e prejudique o trabalho.

NOTICIAS DA WARNER BROS

Dentro de poucos mezes o publico paulistano verá na téla dos seus principaes cinemas as grandes producções Warner Bros "Arca de Noé", direcção de Michael Curtz; "Glorious Betsy", interpretação de Dolores Costello, Conrad Nagel, Warner Oland e outros; "Quando o destino castiga", com John Miljan; "O cantor do jazz", interpretação de Al Jolson, e "Senhorita futilidades", interpretação de May Mc Avoy.

Uma scena de "Poder Occulto", o primeiro filme moderno da Ufa (producção de 1928) no qual apparece MICHAEL BOHN, o substituto de [illegible] Jannings.

A approximação dos povos pela arte

O que se fez em Paris, a este respeito, resulta de uma imposição da consciencia moderna, a que nem as mulheres são extranhas

O espirito francez está hoje, mais do que nunca, possuido pelo cosmopolitismo intellectual. Actualmente, em Pariz, não se pensa sinão em festivaes, em galas, em exposições, na maioria consagradas á gloria e renome de autores e artistas estrangeiros.

Desde a guerra vem se formando uma corrente de intercambios artisticos e intellectuaes entre a França e outros paizes, extenuados de combater-se sem menos conhecimento mutuo. Os civilizados europeus tratam, pois, não só de confraternizar em Locarno e Genebra, mas tambem, e sobretudo, através da palavra e do talento de seus artistas.

Ademais, a arte, como manifestação mais profunda da alma das raças sempre constituiu instrumento efficaz de compreensão entre os homens. Os conflictos mais violentos são aquelles que resultam de sensibilidades differentes ou antagonicas. Pois então, que se eduquem as sensibilidades!...

Não deixa de ser uma idéa esplendida oppor ás rivalidades economicas das nações uma aspiração superior, uma preoccupação commum de esthetica.

INTERCAMBIOS ARTISTICOS

Para este fim trabalha já ha tempos a Associação Franceza de Expansão e de Intercambios Artisticos, que desde 1924 vem organizando representações da Opera de Vienna, audições de córos suecos, tchecos, rumenos, no Theatro dos Campos Elyseos; representações de companhias theatraes inglezas, hollandezas, hespanholas, etc., no Theatro da Exposição de Artes Decorativas, em Paris. Ainda este anno ella levou á capital gauleza a Opera do Estado de Vienna, que, sob a direcção de Franz Shalk, representou as peças mais notaveis de seu repertorio.

O publico francez deve ainda ao patrocinio dessa sociedade a audição do Concertgebow, dirigido por Mengelberg, da Filarmonica de Berlim, regida por Furtwangler, da Filarmonica de Budapest, de que é director Dohuamji.

Por sua parte, a União Franceza da Sociedade Universal do Theatro, que já o anno passado levou a Pariz diversas companhias theatraes estrangeiras, organizou para 1928, para a occasião do Segundo Festival Internacional de Arte Dramatica e Musical, um "cyclo Mozart" no Theatro dos Campos Elyseos, festivaes esses em que tomaram parte os mais celebrados interpretes de Mozart existentes na Austria, Allemanha, America e França, coadjuvados pela orchestra da Sociedade do Conservatorio e córos da Opera russa de Pariz, dirigidos pelo maestro Bruno Walter. Aos melhores artistas, no genero, foram confiadas as decorações e os trajes de concepção moderna, indispensaveis para essas grandes reuniões.

E Bruno Walter, com o seu admiravel poder de suggestão, póde movimentar aquelles formidaveis conjuntos, revelando ao publico pariziense o sorriso de Mozart, tantas vezes deturpado...

DESEJOS DE UM THEATRO INTERNACIONAL

Proseguindo em seu programma, a Associação de Expansão e Intercambios Artisticos possibilizou a visita, a Pariz, do theatro academico judeu de Moscou e do theatro academico Wactangow, com o designio, de dar, com elles, ao publico francez, uma impressão directa e legitima da Russia moderna.

Todas essas manifestações de arte estrangeira constituem um começo de realização dos desejos expressos por Firmin Gemier no seu discurso inaugural do Primeiro Congresso Internacional do Theatro, em que disse:

"Fazemos tambem votos ardentes para a instituição de um Theatro Internacional em todas as capitaes, nas quaes cada nacionalidade tenha os seus embaixadores espirituaes, os seus mais illustres literatos, assim como os seus melhores conjuntos theatraes".

A ACTIVIDADE FEMININA

A todo este movimento de approximações internacionaes as mulheres não podiam permanecer indifferentes. Bem ao contrario, deve-se ás suas generosas iniciativas, ao seu perseverante concurso, á sua intelligente propaganda, o exito com que esses trabalhos se têm desenvolvido.

O Comité de Patronato designado pela União Franceza da Sociedade Universal de Theatro conta com membros femininos, os quaes, desde o primeiro momento, tomaram parte muito activa na organização do "cyclo Mozart".

Desde 1924 a Associação Franceza de Expansão e de Intercambios Artisticos formou um comité de senhoras. O sr. Alfred Legrand diz em uma noticia, a este respeito: "Pareceu-nos que sómente num comité feminino poderia alcançar a finalidade de dar brilho mais intenso ás manifestações de nossa instituição e conferir-lhes a adhesão de elementos de alta collocação social, pois que as mulheres, somente ellas, têm sufficiente perseverança, espirito de persuasão, fina diplomacia e encanto para realizar o que se deseja, ao passo que os homens mais eminentes correm o risco de fracassar".

A SCIENCIA SECUNDANDO A ARTE

E' interessante verificar o lugar cada vez mais destacado que assumem as mulheres em todas as manifestações humanitarias e de acção internacional. De resto, parece que uma mesma corrente arrasta todas as actividades da época para um mesmo fim.

Não assistimos porventura a uma concordancia singular entre as invenções scientificas actuaes e as tendencias da consciencia moderna? A sciencia elimina as distancias materiaes, secundando assim a Arte, que tende a abolir as distancias espirituaes.

O homem contemporaneo, ainda que tente alhear-se, é levado pelas forças da expansividade. São as noticias e idéas que se transmittem aos pontos mais distantes da terra; é o phonographo, é o cinematographo a fixarem e a reproduzirem um instante fugitivo de bellezas ou de emoção; são outras maneiras de communicação rapida, que fulgem como um relampago...

O FOLCKLORE

O gosto, tão recente, pelo folcklore, apresenta-se igualmente como uma forma desta tendencia de approximação entre os povos, pois que, mais alto que os differentes modos de expressão, mais alto que os rythmos e as sonoridades particulares de cada paiz, resoa e se alarga, em amplas vibrações, a eterna inquietude dos homens.

Nostalgia dos rythmos syncopados, dos rithmos negros, lamentos da alma russa, "doinas" rumenas, tangos argentinos, czardas hungaras, fados portuguezes, todos os povos cantam os mesmos sentimentos, o mesmo desconsolo ou a mesma esperança. E talvez seja por meio desta linguagem que os homens chegarão algum dia á compreensão de um destino que os identifique e solidarize.

CAIXA

A ARTE DE ASSISTIR

No "Viajando" Martim Francisco fala de certo actor pariziense que (segundo pareceu ao terrivel Andrada) tinha extraordinaria vocação para espectador.

Pois o contrario tambem se dá frequentemente: existe muito espectador com indiscutivel vocação para actor. Ha muita gente (e eu aqui poderia citar um poeta latino mas deixo isso para os academicos eruditos) que vai ao teatro menos para ver do que para ser vista. Já não falo dos e das que vão exibir roupas e joias. Esses não incomodam ninguem. Detestaveis são aqueles que dão espectaculo na platéa, falando alto, rindo escandalosamente, aplaudindo sem proposito, interrompendo a representação com exclamações idiotas.

Eu assisti ha tempos a um espectaculo no Casino Antartica ao lado de calamitoso cidadão que admirava com enthusiasmo um dos actores. Sempre que o seu idolo aparecia o cidadão chamava a atenção da mulher, da cunhada, dos tres filhos e dos vizinhos:

— Reparem só no jogo de cena!

Era um horror. No fim eu já pedia a Deus que modificasse milagrosamente o entrecho da peça só para o tal actor não vir dizer cousas e provocar as observações do bobo alegre. E aí está como um espectador pode estragar um espectaculo e despertar (o que é mais grave) o odio dos incomodados contra um interprete inocente.

Já se fizeram mil tratados sobre a arte de representar. Quando se fará o tão necessario sobre a arte de assistir?

J. J. DE SA'

RECITAES e EXPOSIÇÕES

EDITH FERRAZ

Está marcada para 6 de novembro proximo, no Salão Vermelho, do Esplanada Hotel, a audição de canto da senhorita Edith Ferraz. Do seu programma constam trechos de Mozart, Wagner, Schubert, Debussy, R. Han, Fallá, Charpentier, Octaviano, Villa Lobos e Fernandez, sendo que os acompanhamentos serão feitos pelo maestro Manfredini.

BERTHA SINGERMAN

Mais duas audições e estará encerrada a temporada da grande artista da declamação Bertha Singerman, que ainda nesta semana embarcará para Buenos Aires. O recital que vamos ter no Sant'Anna, terça-feira á noite, será portanto, o penultimo da brevissima temporada.

A distincta artista, correspondendo á attenção que o nosso publico com muita justiça lhe dispensou, organizou para as duas ultimas audições programmas magnificos.

O programma de terça-feira será o seguinte:

Primeira parte:

"Vida retirada", Luis de Leon; "Cancion de primavera", Pablo Piforrer; "Canto de angustia", Leopoldo Lugones; "La fuente e la flor", Vicente de Carvalho, traducção de Rocuant; "Polidrritmo del jugador de futebol", J. Parra del Riego, traducção de Villaespesa.

Segunda parte:

I "Relato de tres cardenales"; II "Relato del cardenal español". III "Relato del cardenal francês", IV "Relato del cardenal portugués" — Julio Dantas.

Terceira parte:

"Mi hijo" — I "Duermes", II "Nubes", III "Solos", IV "Hoy por primera vez", V "Besos" — Fernandez Moreno; "Romance de la infantina", Anonymo; "Desesperacion", Luis Quintanilla; "Hopahopa", J. A. y Telles; "El soldadito que pasa", Olegario Mariano, traduzido por Reynolds; "Arrepentido", motivo popular mexicano, Tata Nacho; "Danza del vento", A. Lopes Vieira, traducção de Maristany.

TULLIO MUGNAINI

Tullio Mugnaini, o distinto pintor brasileiro que tem alcançado exito com as suas anteriores exposições, vae realizar em nossa capital uma mostra completa de seus trabalhos, no Palacio das Arcadas, á rua Quintino Bocayuva, 54.

Do magnifico certame do Tullio Mugnaini, constam varios quadros feitos no Brasil e Europa e alguns retratos e nus.

BIDU' SAYÃO VEM PARA S. PAULO

RIO, 3 (H.) — A cantora brasileira Bidú Sayão, seguiu hoje no nocturno para essa capital. A conhecida artista vae repousar durante alguns dias em Santos.

A LEGIÃO DOS CONDEMNADOS

...era uma legião composta de homens cujo unico ideal era morrer.

Nessa legião extraordinaria e unica é que vamos encontrar o personagem mais importante do drama, o galã que deverá interessar o publico durante todo o decorrer do filme e que lhe dará as mais exaltadas e sublimes emoções. Nessa legião é que vamos assistir, da primeira a ultima parte do filme, ao desenrolar das mais estranhas peripecias, das mais loucas aventuras.

E' preciso vêr "A Legião dos Condemnados" (The Legion of the Condemned) para compreender a importancia do filme. E' preciso vêr essa obra que a Paramount vae apresentar muito brevo no Odeon para bem compreender o romance de amor que vivem Gary Cooper e Fay Wray.

DOS NOSSOS THEATROS

COMPANHIA DE REVISTAS ANTONIO MACEDO

Terminando uma temporada bastante feliz, em que não faltaram as attenções da critica e os melhores applausos do nosso publico, despede-se hoje do publico do Santa Helena a Companhia de Revistas e Fantazias dirigida pelo emprezario Antonio de Macedo.

Para seus ultimos espectaculos organizou a companhia de que é estrella Conchita Ulia os seguintes programmas, em 4 sessões: ás 15 horas, ultima vesperal com "Jardim da Europa"; ás 19,30, "Comidas á portugueza"; ás 21 horas, "Jardim da Europa; ás 22,30, "Rua 15".

ALDA RUFFOLO, graciosa corista da Companhia Margarida Max. Obteve o quarto lugar no "Concurso da Corista", recentemente realizado nesta capital.

COMPANHIA FRO'ES NO BOA VISTA

Teremos hoje no Bôa Vista, em vesperal, ás 15 horas e á noite, nas duas sessões, a comedia que tem alcançado verdadeiro successo, "O grande dia", desempenhada por Leopoldo Fróes e seus comediantes.

"O grande dia" deixará o cartaz amanhã, para dar lugar na 3.ª-feira, á encantadora comedia de Edouard Bourdet, traduzida por Corina Fróes, "Quando o amor vem".

A seguir teremos o primeiro original brasileiro da temporada "Coração de Mulher".

FESTA DE LUIZA DEL VALLE

E' já na proxima terça-feira que, no Casino, teremos a festa de Luiza del Valle, a distinta artista caracteristica da Companhia Margarida Max. Foi organizado um bello programma. Será representada a revista "Bonecas da "Avenida", encerrando os espectaculos um bem cuidado acto variado.

Salto do tigre de Bengala do circo Hagenbeck através de um arco de 42 centimetros de diametro.

Quem dirige a proeza é o famoso domador Rodolpho Mathues que o publico de S. Paulo já se acostumou a applaudir.

Os imprevistos

O espectaculo inedito que se verificou recentemente em Budapest, demonstra que o publico de qualquer theatro é sempre levado pela circumstancia do momento. Assim, tanto póde ser violento, malcriado e mesmo aggressivo, como paciente, benevolo e amorpho, tudo dependendo da occasião. O publico, geralmente, não vê diante de si outra cousa a não ser a opinião da maioria, e é essa que o conduz de cabeça baixa.

O caso occorrido em Budapest é a prova evidente da nossa affirmativa. Representava-se ali, no principal theatro, o celebre drama de George Buechner, "La mort de Danton". Esse drama é uma satyra contra o communismo, e pretende, com uma ironia germanica, porém fina e opportuna, demonstrar o exagero das suas maximas e o desequilibrio reinante entre os seus principios.

Ora, em Budapest, o publico é semi-bolshevista. O leninismo, os livros de Trotzky, já se entranharam no espirito publico e tudo fazia suppor que a representação do drama anti-communista, redundaria numa estrondosa vaia ou, mais ainda, que a policia fosse obrigada a suspender o espectaculo, por motivo de ostensiva má vontade por parte dos assistentes.

O que aconteceu, porém, foi de todo inesperado. As vaias, as tropelias que eram esperadas transformaram-se á ultima hora, e palmas estrondosas succederam no final de cada acto. O publico applaudiu insistentemente a peça e, se não pediu "bis", foi porque tal usança não entrou ainda no theatro dramatico...

Depreende-se de tudo isso que houve interferencias estranhas junto ao publico. E essa interferencia foi insistente e valiosa, sem o que não se chegaria áquelle resultado.

Em resumo, alguem ou alguns audaciosos conseguiram hypnotizar toda a assistencia hostil, levando-a, sem difficuldades, a um applauso inesperado.

FESTA DE ARMANDO BRAGA E SALVADOR PAOLI

Os espectaculos de amanhã do Casino serão preenchidos pelo festival de Armando Braga e Salvador Paoli. Constarão do programma a revista "Evas de hoje" e um acto variado.

OS PROXIMOS FESTIVAES DO CASINO

E' a seguinte a ordem dos festivaes artisticos que preencherão na semana entrante o cartaz do Casino:

Dia 7 — De Delorges Caminha, Augusto Annibal e Danilo de Oliveira, com "O Carnaval no Rio" e acto variado.

Dia 8 — De Luiz Barreira e maestro Martinez Gráu, com acto variado.

Dia 9 — De Valery e Sosoff, com "Ouro á bessa" e acto variado.

NO CIRCO HAGENBACK

O Circo Hagenveck fará realizar hoje dois espectaculos um ás 15 e outro ás 21 horas.

Das 10 ás 13 horas, realiza-se a visita á collecção zoologica; a ração ás feras será ás 11 horas. Amanhã haverá sómente espectaculo ás 21 horas.

PALACIO TEÇAYNDABA

Como de costume, realiza-se hoje no Palacio Teçayndaba, mais um dos seus vesperaes dansantes. A bôa acolhida que elles têm alcançado por parte do publico, faz prever, como das outras vezes, um magnifico successo.

DO RIO

Subiu á scena, hontem, do Carlos Gomes, "A Manicure do Barbeira", burleta-fantasia de Freire Junior, em que Lia Binatti tem uma criação estupenda de "Ramona", uma manicura sestrosa.

PROGRAMMAS DE HOJE

(SERVIÇO DO "DIARIO NACIONAL")

THEATROS

APOLLO (Rua 24 de Maio) — phone: 4-3942 — Cia de Comedias Procopio Ferreira — A's 20 e 22 horas: O maluco da avenida — Fris. e cam., 30$; polt., 6$; balc., 4$000.

BOA VISTA (Phone: 2-2589) — Cia. Leopoldo Fróes — A's 14,45, 20 e 22 hs.: O grande dia — Fris. e cam. 25$; polt. e balc., 7$; gal., 2$000.

CASINO ANTARCTICA — (Phone. 4-7763) — Pela Cia Margarida Max — A's 14,45, 19.45 e 21,45 hs. Evas de hoje — Fris., 35$; cam., 30$; polt., 5$000; gal., 3$000.

COLOMBO — Largo da Concordia — phone: 9-0079 — Empreza J. Castro e Cia. — Cia. Tró-ló-ló — A's 19,30 e 21,45 hs.: Lua nova — Fris. 25$ cam. 20$; polt. e balc., numerados 4$; gal., 1$500.

MOULIN BLEU — Praça da Sé — phone: 2-0334 — A's 15, 20 e 22 hs.: Semana napolitana — Canções, piadas, numeros de attracções, nu' artistico — Entr., 3$000, á noite 4$000.

MUNICIPAL — Phone: 4-4037. — (Fechado).

SANTA HELENA — Largo da Sé — phone: 2-0572 — Cia. de Revistas e Fantasias: A's 15, 19,30, 21 e 22 hs.: Comidas portuguezas — Rua 15 — Jardins da Europa — Fris. e cam., 15$; cad., 3$; gal., 1$500.

TEÇAYNDABA — As quinta-feiras e domingos, desde ás 21 horas, magnificos e elegantes bailes — Rigorosa selecção; entr. 10$000.

CINEMAS

AMERICA — Rua da Consolação — phone: 4-5392 — A's 14 e das 19,30 em diante: Uma natural — O indomavel — Pobre paesinho, comedia — Pegadas do tigre — 3.º e 4.º epis. — Fervoroso amor, com Stuart Holmes — Seu unico marido — Pé de vento — A' noite ha mais O naufrago maldicto.

Frizas, 13$000; poltronas, 2$500; crianças, 1$000.

ASTURIAS — Phone: 4-8235 — A's 14,15 horas: As ciladas do imprevisto, com Esther Ralston e Leil Hamilton — Milagres da fé, com Molly O'Day — Um marido em apuros, com Harry Langdon — Sessões corridas ás 19,30 horas: — O preto que tinha alma branca, com Conchita Piquer e Raymond Sarke — Escravo do vicio, com Virginia Valli — Uma comica — Poltronas, 2$000; crianças, 1$200.

AVENIDA (Largo do Paysandú): phone: 4-2649 — A's horas — Casamento ou cadeia — Onde estava eu? — Uma luta gloriosa — A's 10 horas: Poder occulto — Fim de Monte Carlo — Um jornal — Frisas e cam. 15$; entr. 3$; 1|2 entr. 1$500; gal. 1$.

BOM RETIRO — Phone: 5-3812 — o alto — Recto como o dever. — A's A's 14 horas — Romana — Recto como o dever — Mãos para o alto — A's 19,30 h.: Lobos do amor — Mãos 2$000, 1|2 entr. 1$; galerias, 1$000.

BRAZ POLYTHEAMA — Sessões corridas, ás 19.15 horas: — Cantando vêm, cantando vão, com Richard Dix e Nancy Carroll — curase amor com amor, com Adolphe Manjou e Evelyn Brent. — Uma comica — Jornal M. G. M. 48 — Fris. e cam. 10$000; poltr. 2$; crianças 1$2; gal. 1$000.

A's 14 horas: Cura-se o amor com amor, com Adolphe Menjou — Cantando vêm.. cantando vão, com Richard Dix — Trato é trato, com Ken Mynard — A's 19 e 21 horas: — Um marido em apuros, com Harry Langdon — Cura-se o amor com amor — Jornal N. G. M. 48 — Fris. e cam., 10$; polt., 2$; crianças 1$200.

CAMBUCY — Rua Climaco Barbosa, n. 5 — phone 2-1003 — A's 14 horas: Onde estava eu? — Onde os olhos da lei — Uma luta gloriosa. — A's 19,30 horas: O apache — Quartetto de amor — Nunca é tarde demais. — Entr. 1$500; 1|2 entr. 1$, gal. 1$000.

CAPITOLIO — Phone: 4-8235 — A's 14.15 horas: Cantando vêm, cantando vão, com Richard Dix — Curase o amor, com amor, com Adolphe Menjou — Um marido em apuros, com Harry Langdon. — A's 19,30 e 21,30 horas: Um marido em apuros — Cantando vêm, cantando vão — Jornal M. G. M. 48 — cam. 10$; polt. 2$; crianças, 1$200.

CARLOS GOMES — Vesperal: Somos da patria amada — O telephone da morte, 13.º e 14.º epis. — Quatro filhos — Sarau: Cinco dias em Paris — Quatro filhos — Somos da patria amada.

CENTRAL — Phone: 4-7738 — A's 14 horas — Lobos do mar — Ante os olhos da lei — Veneno do jazz. — A's 19,30 — Luta gloriosa — Casar emquanto é tempo — O principe do panno verde. — Frisas e cam. 10$; entr. 2$; 1|2 entr. 1$; gal. 1$000.

COLOMBINHO — Rua João Theodoro, 99 — phone 9-1152 — A's 14 horas: Uma luta gloriosa, com Fred Hunnes — Quartetto do amor, com Florense Vidor — Casar emquanto é tempo, com Vera Reynolds — entr. 1$500; 1|2 entr., $800. — Das 19,30 em diante: Dois amantes, com Ronald Colmann — Casar emquanto é tempo — Uma comedia — Entr., 2$500; 1|2 entr., 1$500.

COLOMBO — A's 14 horas: Pé de vento, com Glen Tryon — Poder de criança, com Barbara Bedford,— A lei do destino, com Tom Mac Coy — Marinheiro Jorge, comedia — Fris. e cam., 10$; polt., 2$; balc., 1$200; gal., $800.

COLYSEU — (Largo do Arouche); — phone: 5-3670 — A's 14 horas — Nunca é tarde demais — Knock-out — Estrada de coragem — A's 19,45: Principe do panno verde — Ante os olhos da lei — Casar emquanto é tempo — Fris. e cam. 10$000; entr. 2$00; 1|2 entr. 1$; galerias, 1$000.

EROS — Vesperal e sarau: O primeiro mandamento — Moderno americano — Viva a canção — Uma comedia — Só á tarde: O pirata fantasma, 7.º e 8.º episodios.

ESPERIA (Rua Conselheiro Ramalho) — phone: 7-1008 — A's 14 horas: Knock-out — Nunca é tarde demais — Mãos para o alto — A's 19 e 45. Estrella da opera — O apache — Quartetto de amor — Uma comica — Um jornal — Fris. e ca. 10$; entr. 2$; 1|2 entr. 1$; galerias 1$.

GLORIA — Vesperal: Vence, serei tua — Justiça do amor — Principe estudante. — Sarau: Principe estudante — Justiça do amor.

MAFALDA — Phone: 9-0447 — A's 14 horas: Anjo das ruas, com Janet Gaynor — Cavalleiro negro, com Fred Thomson — Uma comica — Fox Jornal 21 — A's 19 e 21 horas: Mulher divina, com Greta Garbo — Milagres da fé, com Molly O'Day e Aloe. B. Francis — Frisas e camarotes, 10$000; poltronas, 2;000; crianças, 1$200.

MARCONI — Rua Corrêa de Mello — phone: 4-2240 — A's 14 horas: O Knou-out — Estrada de coragem - Nunca é tarde demais. - 19.45: Veneno do jazz — Onde estava eu? — Estrada de coragem — Uma comica. — Entr., 2$; 1|2 entr., 1$; geral, 1$000.

MODERNO — Vesperal: Principe estudante — Proezas de estudante, 9.º e 10.º epis. — Uma comedia — O petulante — Sarau: O petulante — Vivendo e aprendendo — Uma comedia.

ODEON — (Sala vermelha) — A's 14,30 horas: Paraizo, com Milton Sills — Dois valentes... de garganta, com Wallace Beery e Raymond Hatton — Uma comica — Paramount News 99 — A's 19,30 e 21,30 horas; Paraizo — O corcel arabe, com Barry Norton — Fris. e cam. 20$; poltr. 3$000; crianças, 1$500.

ODEON — (Sala azul) — A's 14,40 horas: Cura-se amor com amor, com Adolphe Menjou — Cavalleiro negro, com Fred Thompson — 2 comicas — Fox Jornal 22 — A's 19.30 e 21.30 hs.: Cura-se o amor com amor — Mulher divina, com Greta Garbo — Cam., 10$; polt., 2$; crianças, 1$200.

OLYMPIA — Aven. Rangel Pestana — phone: 9-1633 — A's 14 horas: Dois amantes — Casamento ou cadeia — Uma luta gloriosa — A's 19 horas: Knock-out — Casar emquanto é tempo — Fris. e cam., 10$; entr. 2$; 1|2 entr., 1$; gal., 1$000.

PARAISO (Rua do Paraiso — phone: 7-0093) — A's 14 horas: Casamento ou cadeia — Veneno do jazz — Lobos do mar — A's 19,30 — Bandoleiro galante — Casamento ou cadeia — Fris. e cam. 15$; entr. 3$; 1|2 entr., 1$500; gal., 1$000.

PERDIZES — Vesperal: O telephone da morte, 13.º e 14.º epis. — Somos da patria amada — Quatro filhos — Sarau: Somos da patria amada — Cinco dias em Paris — Quatro filhos.

PHENIX — Rua Domingos de Moraes, 120 — phone: 7-2922 — A's 14,15 e das 19,30 horas em diante: Nas azas do destino, com Milton Sills — A' margem do rio Tonto — Sustentando a nota, com Tom Mix — 2 comedias — Cam. de 5 lug. 12$; de 3 lug. 7$; polt., 2$; crianças, 1$; á noite polt., 2$300.

RECREIO — Engenheiro Fox, 12 — Vesperal ás 14 horas e sarau das 19,15 em d'ante: Recto como o dever, com Todd Wels — Ramona, com Dolores Del Rio — Entr. 1$500; crianças, $800; á noite: entr., 2$; crianças, 1$000.

REPUBLICA — Praça da Republica — phone: 4-0858 — A's 14,30 horas: Forasteiros em Paris — Quando as estrellas brilham — A's 19,30 horas: Manicura de Paris — Fris. e cam., 18$; entr., 3$; 1|2 entr., 1$500; gal., 1$000.

ROMA — Vesperal: Batalha de ovos — O telephone da morte, 13.º e 14.º epis. — A' margem do rio Tonto — O grande erro — Sarau: O grande erro — O mascotte — A' margem do rio Tonto.

ROYAL — A's 14,15 horas: Cantando vêm, cantando vão, com Richard Dix — Milagres da fé, com Molly O'Day — Duas comicas — A's 19,30 em diante: Uma natural — Anjo das ruas, com Janet Gaynor — Mulher divina, com Greta Garbo — Uma natural. — Frisas e camarotes, 10; polt. 2$; crianças, 1$200.

SANT'ANNA — Phone: 4-0506 — A's 14,30 horas: Cura-se o amor com amor, com Adolphe Menjou — Dois valentes... de garganta — Duas comicas — Fox Jornal 20 — A's 19,30 e 21,30 horas. Um marido em apuros, com Harrey Langdon — Dois sabidões e um canudo, com Chester Conklin — Fox Jornal 20 — Fris. e cam., 20$; polt., 3$; crianças, 1$500.

SANTA THEREZINHA — Vesperal e sarau: Moderno americano — O primeiro mandamento — Viva a canção — Uma comedia — Só á tarde: O pirata fantasma, 7.º e 8.º epis.

SÃO BENTO — (Rua S. Bento) — phone: 2-0202 — Sessões corridas das 14 horas em deante: Depois das trevas — Polt., 2$; crianças, 1$500.

S. JOSE' — Vesperal: Frango de calção, comedia — Pegadas do tigre, 1.º e 2.º epis. — Principe estudante — Tres lutadores — Sarau: As ciladas do imprevisto — Poder de criança — Uma comedia.

SÃO PAULO — Phone: 2-0767 — A's 14 horas — Lobos do mar — Ante os olhos da lei — Onde estava eu? — A's 19 horas: Casamento ou cadeia — Ante os [illegible] da lei.

S. PEDRO — (Rua Barra Funda) — phone: 5-3348 — A's 14 horas: Veneno do jazz — Mãos para o alto — A estrada de coragem — A's 19,45: — Nunca é tarde demais — O fim de Monte Carlo — O veneno do jazz. Fris. e cam. 10$; entr. 2$; 1|2 entradas 1$; gal. 1$000.

SANTO ANTONIO — A's 14 horas e das 19,15 em deante: Anjo das ruas, com Janet Gaynor — As ciladas do imprevisto, com Esther Ralston — Serrador Jornal 22 — Polt., 1$500; crianças, $800; á noite: polt. 2$; crianças, 1$300.

SATURNO — Empresa Kaiser Levy e Cia. — Av. Celso Garcia, 771 — Program.na variado.

TRIANGULO (Rua 15 de Novembro — phone: 2-0250) — A's 14 horas: Dois amante — Uma comica — Um jornal — Entr. 3$; 1|2 entr. 1$500.

CIRCOS

ALCIBIADES — Vesperal e sarau: Variedades.

QUEIROLO — Vesperal e sarau: Numeros de attracção.

CIRCO HAGENBECK — Vesperal e sarau: Numeros de attracção, variedades.

RADIOTELEPHONIA

11.30 — 13.00 horas — Orchestra.

16.30 — 17.30 hs. — Discos da Casa Murano.

19.30 — 20.30 horas — Orchestra:

1 - Wenrich: Flower girl, marcha; 2 - Armandola: Moonlight in Venice, serenade; 3 - Frontini: Preludietto; 4 - Fauchey: Andante romantique; 5 - Waldteufel: Etner nous, valsa; 6 - Gillet: Révérences, gavotte; 7 - Massenet: Hérodiade, selecção da opera; 8 - Tschaikowsky: Dance russe, op. 40, n.º 10; 9 - Fox-Bluteureigen, intermezzo.

20.30 horas — Noticias diversas.

21 horas — Musica popular para dansa.

— Amanhã:

11.30 — 12.30 hs. — Discos "Brunswick".

11.45 hs. — Cotações da abertura.

16.30 — 17.30 s. — Discos da Casa Murano.

17.20 — 17.40 hs. — Cotações do pregão de fechamento. — Hora certa.

19.30 — 20.30 hs. — Orchestra.

— Canto pela soprano Nina Bozzani.

20.30 — 20.45 hs. — Boletim de informações: repetição das cotações de fechamento, revisão do tempo (serviço federal), factos do dia, telegrammas do paiz e do exterior. — Hora certa.

20.45 — 21.30 hs. Musica fina.

— Trio classico — Sólos de violino pelo maestro Torquato Amore — Canto pela sta. Ophelia Bertini.

21.30 horas — Musica popular.

— Canto pelo "Paraguassu" — Numeros pelo grupo regional dos "Bequadros" — Choros diversos.

O DIA 16 DE AGOSTO E O CASAL MAC FONALD

S. FRANCISCO — O sr. e a sra. Walter Mac Fenald, que se casaram no dia de seu anniversario (de ambos), a 16 de agosto do anno passado, foram presenteados este anno, na mesma data de 16 de agosto, com o nascimento de uma filhinha. O casal é de opinião que isto simplifica extraordinariamente a questão das festas de anniversario da familia.

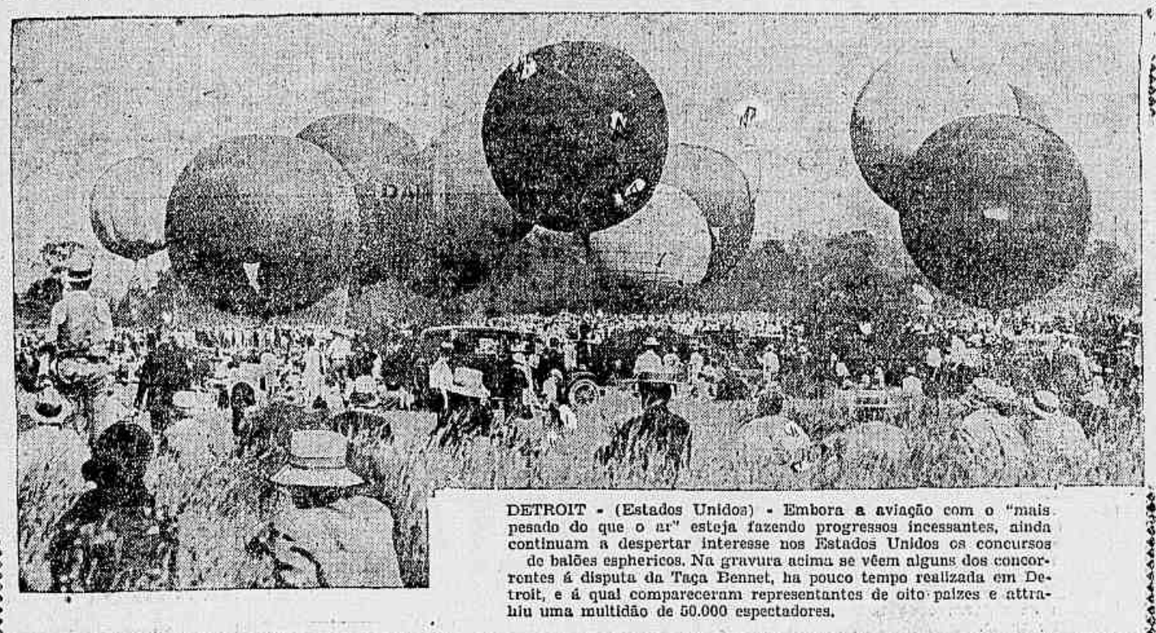

DETROIT - (Estados Unidos) - Embora a aviação com o "mais pesado do que o ar" esteja fazendo progressos incessantes, ainda continuam a despertar interesse nos Estados Unidos os concursos de balões esphericos. Na gravura acima se vêem alguns dos concorrentes á disputa da Taça Bennet, ha pouco tempo realizada em Detroit, e á qual compareceram representantes de oito paizes e attrahiu uma multidão de 50.000 espectadores.

O DESASTRE DO AVIADOR COURTNEY

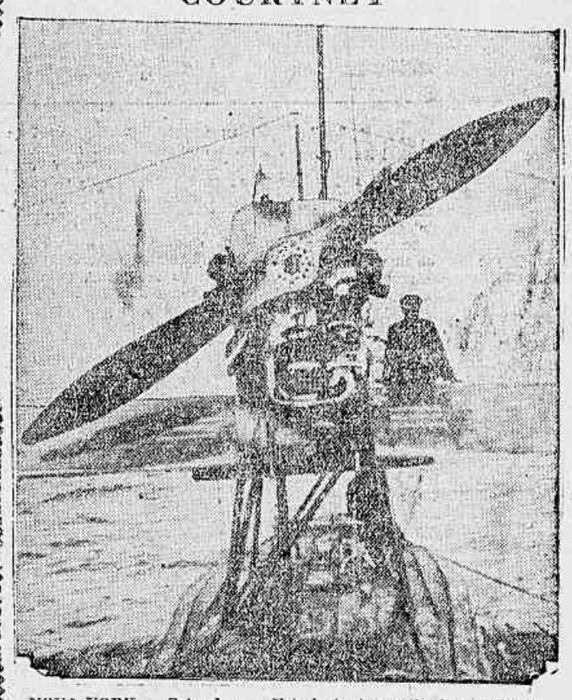

NOVA YORK — Setembro — Este instantaneo, tirado por Courtney, o bravo aviador inglez, emquanto o seu aparelho estava á mercê das ondas no alto mar, mostra a parte trazeira do motor damnificada pelo fogo que foi a causa que obrigou os aviadores a descerem na occasião em que tentavam a travessia do Atlantico. (I. I. N.)

S. A. O CAVALLEIRO DOS... TOMBOS

MOMBAÇA (Africa) — Acima se vê, á esquerda a cavallo) o duque de Gloucester, e ao centro superior o mesmo duque no uniforme de official de cavallaria. Ao centro, o principe de Galles uniformizado de coronel honorario do Regimento de Escocezes, e á direita S. A. quando se achava na França durante a guerra européa. Em baixo, o principe em companhia do marechal Foch, quando de visita aos campos de batalha da França. (I. I. N.)

O APOGEO DA MODA

PARIS — Setembro —Aqui está um vestido confeccionado em chiffon estampado, com enfeites de narcisos de seda branca que fará o encanto de qualquer senhora elegante. Foi criado por um dos mais famosos costureiros parisienses para satisfazer o capricho da duma mais exigente e parece que preenche perfeitamente o seu fim. (I. I. N.)

A CAMPEÃ DE TENNIS

NOVA YORK — Setembro — Eis uma interessante photographia da campeã mundial de tennis Helena Wills num interessante golpe durante as provas na Inglaterra, e das quaes ella sahiu vencedora. (I. I. N.)

VALENTE POR MAIS DUMA RAZÃO

SHANTUNG — Setembro — Esta photographia mostra o general Chang Tsung-Chang, ex-dictador da provincia de Shantung, na occasião em que partia para o "front" ao noroeste de Tientsin, depois de se ter despedido de suas 28 mulheres e concubinas. Ali pois de se ter despedido de suas 28 mulheres e concubinas. O general é o que está com a cabeça descoberta. (I. I. N.)

QUANDO, NO CASAL, UM SÓ É ARTISTA

APESAR DA BELLEZA DA FILHINHA, UMA COMPLICAÇÃO QUE RESULTARA' EM DIVORCIO

RENO (E. U.) — A dansarina Gloria Gould Bishop, cuja photographia se vê acima, em companhia de sua filhinha de mezes, Gloia, requereu de seu marido Henry A. Bishop, devido a complicações que surgiram na vida do casal por Gloria não querer abandonar a sua carreira. (I. I. N.)

DEMPSEY E AS CRIANÇAS

PHILADELPHIA — Outubro — Embora já tenha sido vencido por Gene Tunney, Jack Dempsey continua a ser o campeão para estes pequenos admiradores seus. A photographia acima foi tirada quando o hoje actor Jack Dempsey fez uma visita e jogou box para alegrar as crianças pobres alojadas que vivem no asylo da "Casa do Piedoso Salvador", em Philadelphia. (I. I. N.)

NÃO E' SO' NA CENTRAL

NOVA YORK — Stembro — A gravura acima mostra o aspecto da linha depois de uma collisão entre o expresso de Nova Haven e o Suburbio de Nova York, que se deu a sahida desta cidade á noite. Falleceu um empregado do carro pulmann ficando diversas outras pessoas levemente feridas. (I. I. N.)

SONHANDO, TALVEZ, COM O FOGO

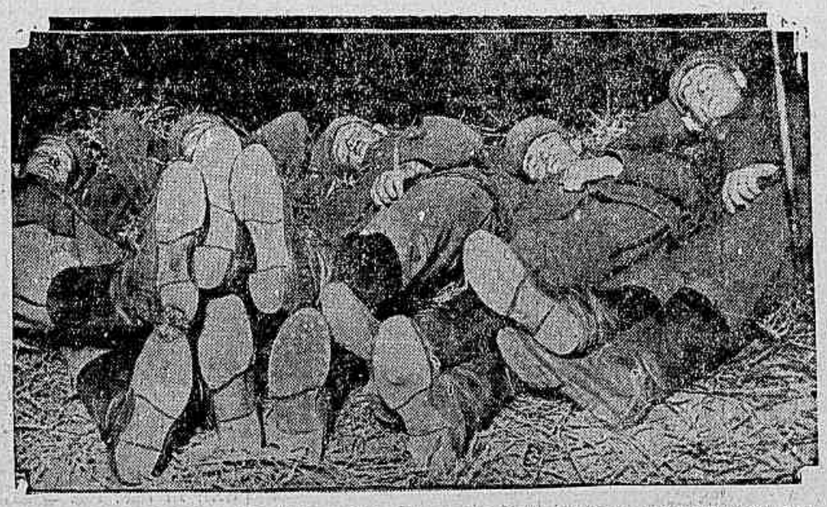

DOEBERITZ (Allemanha) — Setembro — Esta photographia de um grupo de soldados allemães das tropas do Reichswehr dormindo sobre a palha perto de Doeberitz, depois dos estafantes exercicios de um dia de manobras, faz certamente lembrar as scenas da guerra européa. (I. I. N.).

UM GRAVE PROBLEMA DE ESTETICA

As Mulheres Modernas Tendem a Ficar Feias?

Porque não foi encontrada uma só que se approximasse do ideal classico representado pela Venus de Milo?

Batalhões de lindas mulheres, manequins, midinettes, modelos, etc. desfilaram sob a lente prescrutadora da critica

PARIS, 1928.

Não ha em França, uma Venus siquer! Em compensação não lhe faltam Dianas de longos membros esguios. Minervas e até Junos. Mas desappareceram os typos bem torneados e moldados que durante tantos seculos symbolizaram a perfeição feminina.

Assim o affirma consternado Jean Vignaud, novellista editor literario do Petit Parisien, que recentemente exaltou os encantos da deusa grega do Amor em um livro que alcançou fulminante successo na capital franceza.

Sua tarefa foi absolutamente simples para evocar aos leitores o typo de Venus, Vignaud teve apenas que repetir as palavras que immortalizaram a belleza expressa pelos gregos por Velasquez, Rubens e muitos outros. Assim Venus reviveu em suas paginas.

Mas ao tentar uma adaptação de sua brilhante novella para o palco surgiram muitas difficuldades, absolutamente inesperadas e que até agora não tiveram solução.

Vignaud pediu o auxilio de seus collegas novellistas, pintores, esculptores e scientistas da Sorbonne, mas ninguem conseguiu descobrir o typo de Venus.

Batalhões de lindas mulheres, manequins, midinettes, modelos, bellezas do palco, camponezas, senhoritas da sociedade, desfilaram todas deante de uma commissão julgadora que as examinava minuciosamente e com o maior rigor critico. Nenhum só realizava o typo desejado!

Emquanto isso se passava, Paris ria escarnecedoramente. O novellista favorito da cidade escrevera um livro exaltando a Deusa do Amor, e agora descobria-se que tal deusa não existia. Vignaud foi bastante atilado para vislumbrar a publicidade que poderia tirar de sua pesquiza, embora o resultado desta houvesse sido uma verdadeira decepção.

Mas qualquer mulher elegante poderia ter predicto tal resultado. Porque com a esbeltez das linhas da mulher moderna tornaram-se fora de moda os quadris e uma Venus sem quadris é cousa tão incongrua como uma serpente de quadris.

Quando um perito de belleza feminina, famoso como Mauricio de Waleffe corroborou as queixas de Vignaud, todo o mundo se convenceu que se tratava realmente de uma triste verdade.

"A' primeira vista, disse Mr. de Waleffe, parece causar admiração que em uma cidade famosa pela belleza de seus typos femininos como seja a de Paris, não se podesse achar uma só mulher capaz de representar condignamente no palco o typo de Venus. Mas essa extranha occurrencia pode ser explicada muito simplesmente.

"E' uma reacção logica do pensamento que tem influenciado o espirito e o corpo da mulher durante os ultimos 25 annos.

"Até então o desenvolvimento da mulher permanecerá quasi inalteravel desde o principio dos tempos. Sua vida era perfeitamente pacifica, rotineira e perfeitamente circumscripta. Typos como Boadicéa, o Joanna d'Arc, constituiam excepções aberrantes dos moldes usuaes.

"Seu aspecto physico era como que uma reproducção photographica de seus processos mentaes e quando a mulher attingia á perfeição physica essa se conformava com o seu pensamento e a sua actividade.

"Mas as mudanças mentaes e sociaes occorridas durante os ultimos annos foram consideraveis. A mulher abandonando a esphera do lar e introduzindo-se nos negocios e nos sports, transformou-se extraordinariamente. Isso produziu uma raça de mulheres de membros esguios, de accentuados tendões, de musculos de aço, a antithese emfim do typo classico da Venus antiga".

Mr. de Waleffe alem disso observou que as gravuras de Venus representavam-n'a sempre em attitude contemplativa de inacção. Quando ella immergia nas ondas não havia meio de tiral-a de lá. A Venus moderna em contacto com as aguas della se serve para varios sports como a natação, a navegação em velozes lanchas á gazolina, a travessia a nado para vencer records, etc.

Diz Mr. de Waleffe que de tudo isso resultou o desapparecimento do typo de Venus.

Todavia elle affirma que a forma integral do physico de Venus, existiu desde a mais remota antiguidade, até mui recentemente, si dermos credito ás estatuas e a cerca de 3.000 telas de pintores famosos.

Mesmo em epoca comparativamente recente se conheceu esse modelo antigo de Venus, conform podemos verificar nos quadros de Fragonnard. Boucher e Ingres. Principalmente a Venus desse ultimo não differe grandemente das de Rubens e da estatuaria grega.

A arte moderna porem abandonou a Venus classica principalmente, porque, explica Waleffe, Venus desappareceu e os modernos artistas procuram immortalizar o typo que surgiu em seu lugar.

E' facil de imaginar qual seria o espanto de Rubens se contemplasse os actuaes trabalhos de arte dedicados á Deusa do Amor.

As formas classicas da deusa antiga estão completamente modificadas. Quando reproduzida segundo a escola realista, ella é esguia predominando a linha recta, longa e as superficies planas. Reproduzida porem por um partidario da escola impressionista, então é que a moderna Venus nos causa assombro.

A arte moderna não cogita do aspecto externo, quando é expressionista. Nesse caso ella procura caracterizar um sentimento, uma attitude mental, uma impressão, de maneira que a forma como se acha retractada essa expressão intima, se torna incomprehensivel aos que não estão iniciados nos mysterios da arte moderna.

As gravuras que illustram esta pagina, nos dão alguns exemplos da idéa contemporanea da belleza feminina.

A Venus de Milo foi recentemente medida com o maior rigor e minucia. Essa celebre estatua, que durante muitos seculos foi tida como a summa perfeição da plastica feminina, acha-se actualmente no Museu do Louvre, em Paris e suas medidas são as seguintes:

Altura, 1,75; cabeça, 0,55; pescoço, 0,35; thorax, 0,83; busto, 0,93; cintura, 0,65; quadris, 0,95; coxa, 0,60; perna, 0,37; canella, 0,18; joelho, 0,38; ante-braço, 0,24; pulso, 0,14; braço, 0,35.

E' interessante que nem entre as milhares de coristas de Nova York, foi encontrada uma só cujas medidas se approximasse das de Venus de Milo. Isso ainda mais fortalece a affirmativa de Vignaud.

Revendo photographias de passadas bellezas que brilharam no palco como bailarinas ou coristas, não será muito difficil encontrar a tão procurada Venus.

Uma das mais formosas actrizes do seculo passado, Miss Frankie Bailey, conhecida como a "Mulher das pernas de um milhão de dollars", era o typo de formas arredondadas, bem como Miss Lillian Russel, outra belleza daquelle tempo.

Naquella epoca, ao lado das Venus curvilineas, já figuravam as Dianas de linhas esguias, mas que ainda não haviam attingido o aspecto quasi ephebico das elegantes da actualidade. As formas arredondadas foram ficando fóra de moda, desde que as mulheres começaram a se exercitar no sports ,abandonaram os detestaveis espartilhos e adoptaram a saia curta, que dá maior liberdade de movimentos. Mas, talvez o que mais haja influido para a divulgação da nova plastica, foram as roupas de banho, collantes e feitas de uma só peça.

Kee Van Dongen, artista flamengo que vive em Paris, acha que em vez de nos lastimarmos com essa metamorphose da mulher, só temos a exultar.

"O typo classico da Venus, declarou elle, não representa mais a perfeição plastica feminina. Ponha-se sobre a Venus antiga um toilette moderna e vermos que ella se transforma em um perfeito horror. Não terá nenhum estylo, nenhuma graça, nenhum chic, nenhum encanto. Talvez o mesmo acontecesse a uma de nossas melindrosas, si a vestissemos com as roçagantes tunicas da Hellade.

O facto é que a Venus se tornou demasiado rotunda para a nossa epoca. Nossas Venus modernas, cujos ossos apontam aqui e acolá, são angulosas e diametralmente oppostas ao ideal grego".

Talvez isso seja a causa do sorriso levemente zombeteiro que arqueja os labios da Venus Cyrenaica, recentemente descoberta e que tanta emoção causou nos meios artisticos. Essa Venus, positivamente sorri, mas tão enygmaticamente como a celebre Gioconda, do sorriso indecifravel.

Muito se discutiu o sorriso da Cyrenaica, suggerindo uns que o esculptor desejára a perversidade da belleza em toda sua malicia. Alvitraram outros que o autor daquella perfeição teria tido uma veia de philosopho e por isso esculpira nas feições da estatua o escarnéo que elle proprio sentia pela vã loucura da humanidade. Mas qual seria afinal o extranho motivo que levou aquelle artista a se afastar tão insolitamente da serenidade classica das feições da estatuaria antiga?

O desapparecimento do typo de Venus, talvez nos dê a chave do mysterio. Podemos imaginar essa antiga Deusa da Belleza, contemplando seu reinado através das edades e divisando no futuro as formas minguadas das mulheres quasi masculinizadas.

Tão intensa, effectivamente, se tornou a objecção ás formas volumosas da Venus classica, que houve muitos protestos quando as mulheres começaram a tomar parte nos jogos olympicos.

Allegou-se que exercicios violentos como aquelles a que as mulheres se entregavam, acabariam por tirar ás filhas de Eva o encanto e a graça de sua fragilidade e o sceptro da Belleza. Diversos criticos eminentes fizeram coro com taes protestos, envigorando a objecção ás mulheres de formas volumosas.

O tempo e as condições geographicas parecem ser os dois unicos factores que fixam os padrões de belleza.

O Soviet da Russia, que não despreza o menor detalhe sobre que possa legislar niveladoramente, exprimiu-se recentemente sobre o ideal official em materia de plastica feminina.

Foi ordenada a esculptura da Venus official da Russia e é escusado dizer que sua estatua não tem a menor semelhança com a Venus de Milo.

Em quasi todas as nações parece decididamente condemnada a Venus de contornos arredondados. Até mesmo na Turquia, onde durante seculos as curvas opulentas foram o ideal feminino começa a declinar o prestigio das formas amplas. Kemal Pachá, o dictador que tem revolucionado a Turquia, esforçando-se por tornal-a mais européa do que asiatica, não vê com bons olhos a tendencia das mulheres turcas para se tornarem obesas.

As rochonchudas bellezas de hontem, acostumadas aos longos repousos em macios divans e fofos coxins, estão desapparecendo na Turquia, graças a um hygienico regimen de tennis e outros esportes, cujo uso se vae tornando popular.

O motto actual no que concerne á belleza feminina é pois: "Morra Venus e viva Diana".

Si a Venus de Milo resuscitasse, procuraria em vão um logarzinho de corista ou mesmo de comparsa nas comedias da Sunshine. Ninguem acceitaria como typo de belleza uma senhora tão volumosa. Restar-lhe-ia o consolo de tocar contra-baixo em alguma orchestra viennense ou allemã.

A Venus Cubista, symbolysando a perfeição feminina, pelo artista Oswald Herzog

A Venus Melindrosa, segundo a concepção de um modernista

A Venus de Cyrene, descoberta recentemente nas ruinas dessa antiga cidade grega, e cujo apparecimento tantas discussões provocou no mundo da Arte

A mulher praticando varios esportes modificou grandemente seu physico, tornando-se mais delgada e afastando-se do typo classico da Venus de Milo em que predominam as linhas curvas

TODOS OS ESPORTES

O ESPORTE SIMPLES

Para combater o exaggero, não ha nada como contrapôr o proprio exaggero. Esta tactica tem dado excellentes resultados, quer no tocante aos problemas sociaes, quer no tocante aos problemas de ordem mais modesta, como devem ser os do esporte... E' fóra de duvida que o esporte, entre nós, está hypertrophiado. A conquista dos premios e dos titulos degenerou num mercantilismo abjecto, que ainda continu'a, graças á indolencia do nosso povo. Ora, para combater essa hypertrophia e essa abjecção, não ha como offerecer, se possivel fôr, diariamente, exemplos simples de honestidade e de methodos. O esporte, entre nós, desenvolveu-se em virtude da acção idealista (não se riam os praticos) de algumas criaturas, que entenderam estar, nos exercicios physicos, a rehabilitação da nossa raça. Infelizmente, aquellas criaturas foram logo substituidas por outras, sem escrupulos, sedentas de honrarias, e, segundo as más linguas, de proventos materiaes. Deste modo, o esporte atascou-se no lodo, e ninguem, que se julga limpo, se atreve acoroçoar a mocidade, hoje em dia, para que prosiga nesse caminho.

Nos outros paizes, principalmente os da Europa, o esporte não foi assim tão rebaixado. Entretanto, só porque surgiram os falcatrueiros de officio, que instituiram o profissionalismo, os individuos de compostura, sinceros partidarios do esporte, abandonaram as entidades que officialmente estavam á frente de tal iniciativa. Não leram uma correspondencia da United Press sobre a vida de Jorge Clemenceau, o grande estadista da França? Pois este homem extraordinario, qu depois dos 60 annos se tornou um apologista dos exercicios physicos, nunca assistiu a uma prova de athletismo ou de futebol, porque logo se capacitou de que os individuos do esporte não obedeciam ás regras sensatas, que devem regular esse mesmo esporte. Da mesma opinião é o marechal Petain. O conhecido cabo de guerra, até hoje, pula corda, distende os musculos com a gymnastica, tem habitos de rigorosa hygiene. E aos seus commandados recommenda as mesmas praticas, sob a condição, porém, de não pertencerem aos clubes...

Sim. Reconhecemos que tambem este rigor é excessivo. Somos partidarios do estimulo, sem o que não haverá progresso. Todavia, deante do que se observa nos nossos campos e nas sédes, somos obrigados a chamar á realidade os politicotes e os campeões do esporte, que vivem numa atmosphera artificial e pestilenta.

APOXYOMENOS

A PASSAGEM DO PAULISTA

Pelo ultimo communicado da Liga de Amadores, verifica-se que o incidente provocado por uma entrevista que o presidente do Paulista concedeu a um jornal de Jundiahy, foi dada por findo.

Depreende-se dahi que os boatos correntes sobre a passagem do gremio jundiahyense para as fileiras apeanas, devem cessar.

E' verdade que os communicados officiaes de ambas as entidades dirigentes dos nossos desportos, manifestam quasi sempre uma tranquillidade notavel entre os seus filiados quando, em real, internamente reina um descontentamento profundo.

Mas, com relação ao caso do Paulista, parece estar tudo resolvido. Ficará elle na Lafe.

Não temos, como está provado, parte pris nessa pendencia que vem corroendo o nosso futebol. E cada vez que se registra a passagem de qualquer agremiação de uma para outra entidade, registramos esse "vôo" com desprazer, porque é signal evidente da vitalidade da desharmonia, consequencia sempre da habilidade politiqueira dos paredros.

Uma vez que não tem sido possivel a unificação do futebol paulista, seria uma grande medida, — se as duas entidades tomassem — a de, mutuamente, uma recusar inscrever em seu seio clubes filiados á outra.

E si ambas adoptassem o mesmo criterio com relação aos jogadores, seria, então, ouro sobre azul.

Mas, infelizmente, isso não é possivel. Cada uma das entidades trata de desprestigiar a outra, facilitando por todos os meios a acquisição dos clubes e, dahi, a grande anarchia que se tem verificado ultimamente em nosso futebol.

O caso do Paulista é typico. O seu presidente manifestou vontade de voltar para a Apea. Se se retratou — o que não cremos — fel-o coagido pela vontade dos seus collegas de directoria ou, mesmo, dos adeptos do seu clube. E a vontade desses collegas ou desses adeptos, são, por certo, fruto de intervenção de paredros cá da Paulicéa.

Fôsse porque fosse, entendemos que um clube, quando se vê nas malhas dos boatos, deveria vir a publico, manifestar-se com lealdade e desassombro, afim de que não pairassem duvidas sobre as suas aspirações e para que não se leiam os communicados com os olhares fixos nas entrelinhas.

O Paulista, clube tradicional e correcto por todos os titulos, com certeza, esperam os esportistas de S. Paulo a sua segura orientação.

E' simples a razão porque vimos tecendo estes commentarios sobre o sympathico clube jundiahyense: — elle pertence á divisão principal de uma das entidades. Na outra, ha vagas, tambem, na divisão principal. Disputam-se, actualmente, dois campeonatos do interior e ha quem affirme que o Paulista prefere estes campeonatos. Clubes ha, em S. Paulo, que pertencem ás divisões intermediarias e que olham, com carinho, para as vagas das divisões superiores.

Por tudo isso, seria de utilidade uma manifestação resoluta do Paulista, por todos os motivos proveitosa.

Esperemol-a.

—(*)—

O grande interestadual de hoje

Os capichabas enfrentarão os paulistas - As turmas contendoras

No campo do Corinthians, na Fazenda, realiza-se hoje o esperado encontro entre o quadro representativo do Estado do Espirito Santo e o conjunto que synthetiza a força esportiva de S. Paulo.

Em real, Friedenreich e Formiga não participarão do embate, por não serem filiados á Apea e De Maria, por estar doente, não tomará parte na peleja. Entanto, o quadro que hoje enfrentará os capichabas, póde perfeitamente representar o tradicional desporto da Paulicéa, pois não nutrimos o menor receio de que os nossos coestaduanos fracassem.

Em futebol — isto é batido — não ha logica. Podem, portanto, os nossos amigos de Victoria, inesperadamente alcançar um successo. Mas não será facil. Difficilimo, até. Comtudo, a partida, parece, será magnifica.

E' que os capichabas offereceram uma resistencia digna de nota aos cariocas e, não venceram mesmo, porque a partida se realizou no Rio e os guanabarinos, em sua casa, são invenciveis. E' a razão por que não sáem de lá.

Ora, um quadro que, em campo carioca, enfrente com galhardia aos "valentes" rapazes da nessas condições, póde tambem enfrentar os nossos com denodo. enfrentar os nossos com denodo.

Não se sabe ainda, ao certo, qual será a nossa representação. Entretanto, pela fórma em que se encontram os nossos elementos, a Apea deverá pôr em campo o seguinte conjunto:

Tuffy; Grané e Débbio; Xingô, Amilcar e Serafim; Apparicio, Heitor, Feitiço, Arakem e Evangelista.

A organização desse quadro, na hora em que escrevemos, não a temos officialmente. Entanto, estivemos quinta-feira no estadio corinthiano assistindo ao treino, e, pelas opiniões dos technicos apeanos, temos a certeza de que os onze acima serão os representantes de S. Paulo na grande peleja de hoje.

E é natural, e é justo.

O trio final do campeão do Centenario, é hoje, innegavelmente o melhor do Brasil. Tuffy, Grané e Debbio, tanto cada um de per si como em conjunto, são extraordinarios.

A linha media palestrina é tambem excellente, em conjunto ou não, o que vem demonstrando de ha muito, como columna solida do valente verde e branco.

Na linha de frente do seleccionado de hoje, apesar da ausencia de De Marit, julgamos não haver um ponto fraco. Apparicio e Heitor, não é a primeira vez que agem juntos, tendo sempre comprovado formarem uma ala perigosa.

E o trio Feitiço, Arakem e Evangelista, é o que temos todos observado na grande efficiencia do ataque do quadro da cidade praiana.

ENCONTRO PRELIMINAR

A's 14 horas terá inicio o encontro preliminar, em que tomarão parte a A. A. Republica e o Cotonificio Rodolfo Crespi F. C., da primeira divisão da Apea.

Preços dos ingressos — Archibancadas, 5$; geral, 3$ e automovel, 10$000.

Permanentes — Só darão ingresso os de côr rosa e azul distribuidos este anno pela A. P. E. A.

—(*)—

O campeonato paulista de cestoból

Palestra Italia vs. E. C. Corinthians Paulista

Terça-feira proxima, a F. P. B. C., na quadra do Clube Esperia, fará disputar mais um jogo das eliminatorias para o preenchimento do ultimo lugar na tabella dos clubes que disputarão o segundo turno do campeonato dos segundos quadros, entre as turmas do Palestra e Corinthians.

Para esse jogo a F. P. B. C. escolheu os seguintes juizes:

Juiz, Rodolpho della Nina; fiscal, E. Lunardi; annotadores: Al... Duarte e Ariovaldo de Almeida; chronometristas: F. Garrido e E. Scripilliti.

A directoria da Federação será representada pelo sr. Roque di Lorenzo.

Possivelmente a preliminar deste jogo será entre a turma dos Esportistas da Penha e jogadores do campeonato interno do Clube Esperia.

Revistas argentinas

Recebemos da Agencia Soave, estabelecida á rua Direita 7, os ultimos numeros das conhecidas revistas portenhas "El Graphico" e "Firpo Sports". Estão, como sempre, muito bôas.

O grande festival hippico desta tarde no prado da Moóca

O GRANDE "CRACK" NACIONAL SANTAREM E SUA VALENTE COMPANHEIRA DE "BOX" SAPHO MEDIRÃO FORÇAS COM AS BRIOSAS CRIOULAS GUANTE E SOLITARIO NO "GRANDE JOCKEY DO RIO". IBERICO E' O MAIS FAVORITO NO PREMIO DOS PESOS-OURO

O programma organizado pelo Jockey Clube para o grande festival hippico desta tarde, no velho prado da rua Bresser, está magnifico.

Dos 10 pareos formados não se póde destacar o melhor, são todos magnificos.

Na 5.ª carreira da tarde, Iberico, La Zingara, Foscarino e Labia, num prélio de 1.700 metros, disputarão os 650 Argentinos, offerecidos pelo Jockey Clube de Buenos Aires. As condições de preparo dos disputantes são:

Iberico — O filho de Martha Link chegou do Rio optimamente preparado .Deve triumphar com facilidade.

La Zingara — Cotejou a distancia do pareo em 115". E' a nossa preferida para a dupla.

Foscarina — Trabalhou a distancia em 116", apesar disso pouco deve pretender.

Labia — Seu ultimo aprompto não foi multo recommendavel.

No "Grande Premio Jockey Clube do Rio de Janeiro", reapparecerá o "crack" nacional Santarem, auxiliado por sua companheira de farda, enfrentará os briosos crioulos Guante e Solitario, numa corrida de 2.000 metros e 15 contos do premio ao vencedor. Esses optimos produtos dos nossos "haras" serão apresentados ao juiz de partida nas seguintes condições de treino:

Santarem-Sapho — A parelha do "Stud Expedictus" está no apogeu da fórma. O vencedor de "Calypio" ha de confirmar mais uma vez seu titulo. A egua é de grande classe e auxiliará efficazmente o pilotado de Molina.

Guante — Está em condições de enfrentar a temivel parelha ouro e costuras azues.

Solitario — O pensionista de Aurelio está, pouco a pouco, voltando á fórma antiga, mas hoje pouco produzirá.

Com a disputa do premio "Initium", ás 13 1|2 horas será iniciado o promettedor festival.

MONTARIAS PROVAVEIS

Nas corridas de hoje os varios parelheiros inscriptos terão as seguintes montarias:

1.o Pareo

Japurá, 53 kilos — A. Molina
Embuia, 53 — T. Baptista
Hulha Branca, 53 — W. Lima
Calicorre, 55 — M. Perez
Hollandilha, 53 — G. Greme

2.o Pareo

Santilliana, 52 kilos — R. Freitas
Cupido, 57 — O. Mendes
Filigrana, 56 — G. Greme
Fornarina, 50 — T. Baptista
Beyah, 50 — R. Rodriguez
Tallulah, 56 — A. Nappo
Maimoni, 49 — G. Guerra

3.o Pareo

Thesouro, 58 kilos — F. Freitas
Jocelyn, 55 — A. Molina
Duplicata, 53 — O. Mendes
Dante, 55 — A. Avino
Matteira, 53 — G. Greme

4.o Pareo

Klatáo, 55 kilos — A. Molina
Bataclan, 54 — G. Greme
Quirato, 58 — W. Lima
Thestor, 53 — R. Rodriguez
Sport, 53 — R. Freitas

5.o Pareo

Iberico, 58 kilos — C. Fernandez
La Zingara, 53 — G. Greme
Foscarina, 53 — R. Freitas
Lábia, 53 — O. Mendes

6.o Pareo

Perdita, 55 kilos — G. Guerra
Floreio, 52 — R. Freitas
Cabiria, 52 — N. Orsini
Florentina, 54 — G. Greme
Congou, 55 — T. Baptista
Superfine, 54 — A. Molina
Iso, 50 — O. Mendes
Rio Claro, 50 — X. X.
Iro, 57 — A. Nappo

7.o Pareo

Santarem, 57 kilos — A. Molina
Sapho, 55 — M. Verdejo
Guante, 57 — C. Fernandez
Solitario, 57 — G. Greme

8.o Pareo

Reparo, 56 kilos — T. Baptista
Bilac, 52 — G. Greme
Cinderella, 54 — C. Fernandez
Democrata, 49 — R. Rodriguez
Percy, 54 — A. Avino
Descartes, 56 — R. Freitas
D. de France, 52 — O. Mendes

9.o Pareo

Kaól, 59 kilos — A. Molina
Karatan, 51 — G. Cunha
Thebaide, 55 — T. Baptista
Bellabó, 51 — M. Perez
Fragôr, 57 — R. Rodriguez
Pretencioso, 51 — G. Greme
Gloriette, 49 — O. Mendes
Royal Car, 48 — R. Freitas

10.o Pareo

Verbenera, 58 kilos — R. Freitas
Betty, 50 — R. Rodriguez
Paulina, 53 — O. Mendes
Fougére, 46 — H. Matukmato
Artista, 55 — A. Nappo
Iluska, 55 — A. Molina
Bataclan, 54 — G. Greme
Solariega, 48 — G. Cunha

PALPITES DO "DIARIO NACIONAL"

Japurá — Embuia
Filigrana — Santillana
Thesouro — Jocelyn
Klatáo — Quirato
Iberico — La Zingara
Superfina — Congou
Santarem — Sapho
Bilac — Cinderella
Káol — Thebaide
Paulina — Artista

NO RIO

A disputa do classico "Imprensa Fluminense" no prado da Gavea

No majestoso prado da Gavea o Jockey Clube do Brasil, fará hoje disputar o tradicional classico "Imprensa Fluminense".

Para complemento do festival hippico foram organizados ainda os interessantes pareos.

Eis o programma organizado:

1.o pareo — Premio SEM RUMO — 1.500 metros — Premios: 4:000$ e 800$.

1 Secretario ... 52 kilos
2 Lageado ... 52 „
3 Gladiador ... 52 „
4 Intrepido ... 52 „
5 Lolito ... 56 „
6 Sonsa ... 48 „
7 Tholhatan ... 52 „

2.o pareo — Premio RONDEN — 1.500 metros — Premios: 4:000$ e 800$

1 Valete ... 54 kilos
2 Tabu' ... 52 „
3 Ibo ... 51 „
4 Hastapura ... 51 „
5 Zig ... 52 „
6 Hindu' ... 56 „

3.o pareo — Premio BRUCE — 1.500 metros — Premios: 4:000$ e 800$.

1 Gentleman ... 55 kilos
2 Moura ... 53 „
3 Nilo ... 53 „
4 Hebreu ... 53 „
5 Epopéa ... 53 „
6 Eclat ... 55 „
7 Big Ben ... 55 „
8 Conde ... 55 „
9 Prudente ... 55 „

4.o pareo — Premio ANTONIO PRADO — (10.ª prova) — 1.800 metros — Premios: 8:000$, 1:600$ e 400$.

1 Rapido ... 54 kilos
2 Pardal ... 54 „
3 Frivolo ... 54 „
4 Itan ... 52 „
5 Finorio ... 54 „
6 Trololó ... 54 „
„ Topes ... 54 „
„ Tiradentes ... 54 „

5.o pareo — Premio Classico IMPRENSA FLUMINENSE — 1.800 metros — Premios: 12:000$, 2:400$ e 600$

1 Congo ... 53 kilos
2 Vulcain ... 53 „
3 Rico ... 50 „
4 Franco ... 50 „
5 Le Grand Mome ... 53 „
„ Tenebreuse ... 48 „
„ Trololó ... 50 „

6.o pareo — Premio QUITO — 1.600 metros — Premios: 4:000$ e 800$.

1 Lombardo ... 54 kilos
2 Sans Reproche ... 56 „
3 Electrico ... 55 „
4 Grinalda ... 52 „
5 Itaberá ... 54 „
6 Tita Ruffo ... 54 „
7 Tattersal ... 54 „

7.o pareo — Premio TUPAN — 1.600 metros — Premios: 4:000$ e 800$.

1 Tea Service ... 53 kilos
2 Patife ... 55 „
3 Mascotte ... 56 „
4 Desejado ... 53 „
5 Macon ... 51 „
6 Carolino ... 56 „
7 Jicky ... 54 „
8 Falucho ... 55 „
9 Prosa ... 52 „

8.o pareo — Premio DICTADOR — 1.800 metros — Premios: 4:000$ e 800$.

1 Maranguape ... 56 kilos
2 Sem Rumo ... 55 „
3 Rafles ... 54 „
4 Estylo ... 53 „
5 Galaor ... 52 „

9.o paero — Premio GAHYPIO' — 2.200 metros — Premios: 5:000$ e 1:000$000.

1 Tanguary ... 56 kilos
2 Egipan ... 53 „
3 Ballia ... 53 „
4 Queixume ... 58 „
„ Suganette ... 52 „

OS VENCEDORES DO CLASSICO "IMPRENSA FLUMINENSE"

O classico "Imprensa Fluminense", que hoje será realizado pela vigesima nona vez, foi instituido em 1888, quando ganhou o cavallo Phariseu, que cobriu uma milha em 113 segundos. Sua distancia tem variado muito, sendo que, a partir de 1926, passou a ser corrido em 1.800 metros, distancia em que em 1891 triumphou Rêve d'Or, que a percorreu em 123 segundos.

Os ganhadores desse classico, nestes ultimos doze annos, foram os seguintes:

1916 — 2.00 metros — Interview — 131 2|5.
1917 — 1.720 metros — Aldgate — 114 1|5.
1918 — 1.720 metros — Canguleiro — 114 2|1.
1919 — 1.750 metros — Marolm — 113 3|5.
1920 — 1.750 metros — Las Palmas — 114 1|5.
1921 — 7.750 metros — Kit Fox — 113 4|5.
1922 — 1.750 metros — Nubil e Niebla — 113.
1923 — 1.750 metros — Ronden — 114.
1924 — 1.750 metros — Tupan — 116 4|5.
1925 — 1.750 metros — Bruce — 113 4|5.
1926 — 1.800 metros — Gahypió — 114.
1927 — 1.800 metros — Sucury — 113 4|5.

Entre os jockes que montaram esses ganhadores apenas C. Ferreira conseguiu triumphar duas vezes, montando Ronden e Gahypió, cuja coudelaria não se fará representar este anno no tradicional classico.

LEILAO DE POLDROS ARGENTINOS

Depois de amanhã, ás 16 horas, no prado da Moóca o leiloeiro Delduque venderá, em leilão, quatro poldros e duas poltrancas ultimamente importados da Republica Argentina pelo sr. João G. de Oliveira.

Os productos serão apresentados nesta ordem:

Puritano, castanho, nascido em 15-8-926, por Mojinette e Supremacia.

Pinião, cast. nasc. em 14-10-26, por Barragan e Conquistadora.

Patricia, castanha, nascida em 3-10-26, por Molitor e White Face.

Pinga Fogo, 3 annos, nascido em 6-10-24, por Larréa e Kedive.

Precioso, tordilho, nascido em 26-10-26, por Briand e Offensiva.

Politico, alazão, nascido em 4-10-26, por Fischerman e Palestina.

Platina, alazã, nascida em 3 de outubro de 1926, por Saint Emilion e Desilusion.

Petulante, cast. nasc. em 12 de outubro de 1926, por Zig-Zag e Primorose Hill.

E isso...

...ANTES DO JOGO COM OS CAPICHABAS!

Um dos nossos companheiros do trabalho conversava hontem com alto paredro do futebol paulista, sobre o embate a ferir-se hoje entre paulistas e espiritosantenses.

Como o nosso collega se mostrasse satisfeito com a realização desse encontro e sondasse o paredro sobre, se seria possivel trazer-se á Paulicéa mais algumas das representações que disputam o campeonato brasileiro o seu interlocutor disse:

— E' difficil. Os cariocas já dizem que estamos querendo organizar aqui um segundo campeonato.

Ora, a ser verdade, não sabemos como considerar o gesto dos nossos amigos do Rio. E se antes do jogo paulistas-capichabas, já os cariocas pensam assim, imaginemos se os paulistas, hoje, vencerem os seus leaes adversarios por uma contagem maior que aquella alcançada pelos cariocas.

Incontestavelmente, os nossos pseudos-rivaes da Guanabara são uns pandegos!

A. A. R. Saturno vs. Destemido F. C.

Realiza-se amanhã o encontro dos clubes acima, no campo do segundo. O quadro do sr. Eugenio Ferrari deverá vencer, salvo se a sorte lhe fôr contraria. Para esse encontro o Saturno ficou assim organizado:

2.º quadro — Gino, Gomes, Valerio, Fernando (cap.), Fiori, Macario, Barreto, Americano, Garcia, Socrio, Generoso.

2.º quadro: Fregoli, João, Armando, Nunes, Arlindo, Miguel, Paulino, Ennes, Cianci, Barba, Laurindo.

O Cyclo União das Perdizes realizará hoje sua prova interna

Hoje, nos terrenos da Cia. City, o Cyclo União Perdizes levará a effeito uma competição interna, na qual tomarão parte todos os seus cyclistas.

Essa competição cyclistica constará de 50 voltas de 2 kilometros, para os corredores da categoria forte, e 25 voltas, para a fraca, sendo os vencedores premiados com artisticas medalhas, e outros premios de valor.

Com estas competições internas, que o clube pretende levar a effeito amiudadamente, visa o Cyclo, formar o maior numero possivel de corredores.

Os campeonatos da cidade

JOGOS DE HOJE

NA APEA

DIVISÃO PRINCIPAL

Devido ao inter-estadual Espirito Santo vs. S. Paulo, não teremos jogos nesta divisão.

PRIMEIRA DIVISAO

Tambem não teremos jogos nesta divisão.

SEGUNDA DIVISAO

Flor do Belem F. C. vs. A. A. Scarpa.

Campo do Scarpa (Villa Scarpa).

Juiz: José Vidal.

Estrella de Ouro vs. Estrella da Saude.

Campo da Portugueza.

Juiz: Francisco Sant'Anna.

DIVISAO DO INTERIOR

Primeira Região:

A. A. Caçapavense vs. E. C. Elvira.

Campo da A. A. Caçapavense, em Caçapava.

Juiz de 1.ºs quadros, Orlando Cavalotti.

Segunda Região:

S. João F. C. vs. C. Ipiranga.

Campo do S. João F. C., em Jundiahy.

Juiz de 1.ºs quadros, Romeu Vitto.

Terceira Região:

Radium F. C. vs. E. C. Vallinhenses.

Campo do Radium F. C., em E. S. do Pinhal.

Juiz de 1.ºs quadros, Adão Menen.

Quarta Região:

S. João F. C. vs. S. R. Palestra Italia.

Campo do S. João F. C., em Piracicaba.

Juiz de 1.ºs quadros: Benedicto Amaral.

C. A. Descalvadense vs. A. A. Araraquara.

Campo do C. A. Descalvadense, em Descalvado.

Juiz de 1.ºs quadros, Candido Casado.

Quinta Região:

Operario F. C. vs. Botafogo F. Clube.

Campo do Botafogo F. C., em Ribeirão Preto.

Juiz de 1.ºs quadros, Armando Rossi.

NA LAF

DIVISÃO PRINCIPAL

E. C. Germania vs. C. A. Independencia.

Campo da A. A. São Bento.

Juiz dos 2.ºs quadros, sr. Albino Ripari.

Juiz dos 1.ºs quadros, sr. Amphiloquio Marques.

A. A. Ponte Preta vs. A. A. S. Bento.

Campo da A. A. Ponte Preta (Campinas).

Juiz dos 2.ºs quadros, sr. François Botallo.

Juiz dos 1.ºs quadros, sr. Adrião de Brito.

E. C. Internacional vs. A. A. das Palmeiras.

Campo da A. A. das Palmeiras.

Juiz dos 2.ºs quadros, sr. João Mestres Alijostes.

Juiz dos 1.ºs quadros, sr. Augusto Aché.

Hespanha F. C. vs. União Lapa F. C.

Campo do Hespanha F. C. (Santos).

Juiz dos 2.ºs quadros, sr. Paulo Werneck.

Juiz dos 1.os quadros, sr. Raymundo Ferreira.

DIVISAO DO INTERIOR

Zona Céntral:

Cruzeiro F. C. x Cachoeira F. Clube.

Campo do E. C. Hepacaré (Lorena).

Juiz dos 1.ºs quadros, sr. João Caetano Baptista.

Zona Mogyana:

E. C. Itapira vs. A. Pinhalense.

Campo do E. C. Itapira (Itapira).

Zona Central:

Sant'Anna F. C. vs. E. C. Taubaté.

Campo do Esperança F. C. (Jundiahy).

Juiz a ser designado pelo Antarctica F. Clube.

Zona Paulista:

E. C. XV de Novembro vs. Rio Claro F. Clube.

Campo do E. C. XV de Novembro (Piracicaba).

Juiz e representante a serem designados pela A. A. Ponte Preta.

—(*)—

O Campeonato Brasileiro de Futeból

Haverá hoje mais dois jogos do Campeonato Brasileiro. Minas jogará com o Estado do Rio, ambos em campo estranho, na capital da Republica.

Santa Catharina jogará contra o Paraná, em Curityba e, o vencedor, terá que vir ao Rio, para as finaes, tambem em campo estranho.

Quer dizer — e isso é sabido — que só os valentes cariocas é que têm o previlegio de só jogarem em sua casa.

Oh! Valentia!

Na partida de hoje, entre mineiros e fluminenses, o arbitro será do Rio.

E "elles" vão se ageitando...

Paulistas vs. Cariocas

O 3.o JOGO DE POLO, HOJE, NO RIO

Hoje, no campo de polo da Gavêa Clube, a equipe de polo dos Guaranys, de S. Paulo, que jogou quinta-feira ultima com os Goytacazes, do Rio, disputará encontros contra duas turmas cariocas denominadas: Bororós e Tupys.

Essas equipes são formadas pelos seguintes jogadores

Guaranys: Flavio Barroso, Vicente Assumpção, Paulo de Aquino e Dario Meirelles.

Bororós: Mc. Neill, Rocha Miranda, Santa Rosa e Garcia.

Tupys: Fraser, Alfredo Santos, Bennet e Pyles.

Os jogadores do Guarany são menos treinados do que os seus adversarios, mas têm em seu favor o serem muito mais moços. Paulo de Aquino tem sómente 18 annos de edade e deu muito trabalho aos Goytacazes no encontro do dia primeiro.

O torneio de hoje será especialmente interessante pelo processo de marcação de pontos adoptado á americana, para permittir a disputa entre tres quadros, jogando cada um seis "chuckers", no tempo sómente de 9 "chuckers".

Helcio em S. Paulo

Não ha duvida que os cariocas não perdem opportunidade para uma experienciazinha contra os paulistas, muito embora não se animem a enfrental-os em conjunto.

Assim é que Helcio de Paiva, o zagueiro do seleccionado carioca, com saudades, naturalmente, dos seus grandes dias contra os paulistas, "resolveu" vir prestar o seu concurso dos espiritosantenses e, como bom capichaba, mostrará o seu valor hoje no campo da "Fazenda", frente aos paulistas.

Seja bemvindo.

A gymnastica no C. A. Paulistano

No proximo domingo, dia 11, o C. A. Paulistano fará realizar um festival dedicado a todos os petizes da secção de gymnastica.

Como é sabido, é bem elevado o numero de crianças que frequentam as aulas de cultura physica, e um festival entre todos os alumnos, não só fará com que os alumnos passem algumas horas alegres, como tambem virá dar maior interesse á secção, dando ensejo a que todos mostrem o quanto de progresso demonstraram aproveitando o trabalho que por elles o clube faz.

Esse interessante festival, terá inicio ás 14 horas.

CORREIO ESPORTIVO

Já que se agitou novamente a questão das relações entre a Athletica e o Tietê, é de acreditar que muita novidade appareça á baila.

Aguardemos pelos acontecimentos.

—— Tres clubes de Santos participarão do proximo campeonato de polo aquatico, segundo pudémos saber. São elles o Saldanha, o Santista e o Internacional. E' provavel que tambem o Vasco tome parte no torneio.

—— Tatu' affirmou que se o seleccionado do Espirito Santo não vencer ao paulista, ha-de, pelo menos, pregar-lhe um susto.

Está regulando...

—— No treino de quinta-feira, Dionysio demonstrou ser o mesmo arqueiro brincalhão de sempre.

E' pena.

—— O Flôr do Belem pediu á Apea adiamento do seu jogo com o Scarpa, allegando não poder jogar hoje porque a sua séde está interdicta pela Prefeitura.

A Apea apanhou o malabarismo e deu marcha-ré.

—— Disse um jornal esportivo desta capital que o sr. Humberto Mussolin, nomeado membro da Commissão de Justiça da Apea, é um illusre desconhecido.

Temos a informar que o sr. Mussolin já foi director da entidade maxima, juntamente com os srs. dr. Ferreira dos Santos, Edgard Nobre de Campos, Antonio Pedroso de Carvalho e outros esportistas "de verdade".

—— Hontem aqui dissemos não ser provavel a inclusão de De Maria no seleccionado paulista que jogará contra o espiritosantense.

Hoje podemos affirmar que de facto o extrema corinthiano não tomará parte no embate, por estar enfermo.

Hoje, se o Estrella de Ouro empatar com o Estrella da Sau'de ou vencel-o, será o campeão da Segunda Divisão.

—— O "caso" Palestra-Guarany está se complicando. Como a Apea descalçará essa bóta?

—— O outro Palestra, o de Piracicaba, está tambem desgostoso com a Apea, devido no jogo que teve marcado com a A. A. Araraquara, jogo esse que por malentendidos não se realizou.

Não sabemos se o clube piracicabano terá ou não razão.

—— Badu', que foi do Syrio e ultimamente do Uberaba Esporte, no America, de Bello Horizonte, e faz parte do seleccionado mineiro que hoje joga no Rio contra os fluminenses.

—— Odilon Penteado está residindo em Bebedouro, juntamente com alguns uruguayos do Peñarol "universitario".

—— O Spartanos, da Penha, parece estar em declinio. Os seus bons elementos se repartiram pelo Ipiranga e pelo Palmeiras.

—— O Estrella da Sau'de inscreveu dois novos elementos, pretos, para o seu jogo de hoje.

Adeantará?

—— O sr. Eneas Sgarzi, ao que consta, teve uma bôa offerta para ser parcial no jogo de hoje. Mas, o Sgarzi, que tem, como juiz, um nome a zelar, repelliu a offerta e, por certo, saberá fazer justiça.

E não iria diminuir-se num jogo de 2.ª divisão...

—— O sr. Vieira, da Commissão de Syndicancia da Apea, vem desgostando áquelles que o introduziram no seio da entidade official.

Cousas...

Segunda Divisão da A. P. E. A.

Deve encerrar-se hoje o interessante torneio

No campo da Portugueza, no Cambucy, deverão medir forças hoje os dois Estrellas — o de Ouro e o da Sau'de. Será, por certo, uma peleja de primeira ordem, já pelo valor technico de ambos os conjuntos, já pela circumstancia de ser o ultimo jogo do Campeonato, para o Estrella de Ouro.

Este clube, que já é o campeão do Belemzinho, pois venceu a todos os clubes do bairro por contagens significativas, tornar-se-á hoje, se vencer o seu leal adversario, ou mesmo se empatar, o campeão da Segunda Divisão.

Ora, uma vez que o empate basta para o Estrella de Ouro, leva elle grande vantagem. E mesmo que perca a partida, ainda o campeonato não lhe fugiu das mãos, pois ficará, na ponta do torneio, juntamente com o Scarpa, sendo que no desempate ainda o Estrella vencerá com alguma facilidade, como o fez ha 15 dias, no Parque Antarctica...

Como se vê, o Clube de Adauto está em condições magnificas e é o mais provavel campeão da 2.a Divisão, devendo isso decidir-se hoje.

—(*)—

Resoluções da directoria da A. P. E. A.

Em sua ultima reunião, a directoria da Apea tomou, entre outras, as seguintes deliberações:

Acreditar o sr. Alvaro Corrêa de Moraes, como representante junto á A. P. E. A. do Esporte Clube Vallinhense, de Vallinhos;

conceder ao Roma F. C., da segunda divisão, com exclusividade dentro dessa divisão, a data de quinze do corrente, para effectuar festival esportivo;

conceder passe ao jogador José Doval Filho, da A. Portugueza, de E., da divisão principal, tendo em vista o officio desse clube datado de 22 do mez p. passado;

confirmar a resolução tomada pela commissão directora do campeonato do interior marcando o campo do Botafogo F. C., em Ribeirão Preto para a realização do jogo Operario F. C. vs. Botafogo F. C., em 4 do corrente;

ratificar o acto da Secretaria mandando registrar anteriormente os seguintes jogadores: Humberto Moraes, para o E. C. Corinthians Paulista; Luiz Ferreira, José Zanotti e Eugenio Vanni, para o C. A. Silex; Benedicto Barbosa e Antonio Martins Souza para o C. A. Descalvadense, de Descalvado;

mandar registrar os seguintes jogadores: José Doval Filho, para o Guarany F. C., da Divisão Principal; Benedicto Baptista de Souza, para o S. João F. C., de Jundiahy; José Rodrigues e João B. Americo, para a A. A. Caçapavense; Antonio Rossatto e Manoel Rossatto, para o C. C. Ipiranga, de Jundiahy, estes ultimos clubes da Divisão do Interior;

recusar os pedidos de inscripção para jogadores: Aldo Massafelli e Olivio Pereira, para o Operario F. C., de Ribeirão Preto, visto estar o primeiro dependendo de estagio do União Paulista F. C., da mesma cidade e o segundo estar registrado para esse mesmo Clube,

cancellar, de accôrdo com o art. 61 n.º 7, dos Estatutos, os registros de jogadores feitos para o Spartanos F. C. da Divisão Municipal.

cancellar o registro do jogador Henrique Borba Filho feito para o C. A. Ipiranga, da divisão do Interior, visto ter o mesmo inscripção anterior para a A. S. E. A.

JOGADORES REGISTRADOS

A commissão de syndicancia resolveu:

Confirmar e mandar registrar os seguintes jogadores: Primeira Divisão: Antonio Bedim, para a A. A. Republica; segunda divisão, João Bassotti e Benedicto de Oliveira, para o Roma F. C.; João Martins e José Polycarpo, para o Estrella da Saude F. C.; Ismaelino Pereira, para a A. A. Scarpa; João Garcia, para o C. A. Parque da Moóca, este ultimo da Divisão Municipal; Divisão do Interior, Hermes de Souza, Carlos Ramiro dos Santos, Benedicto Freire, Antonio Geraldo Santos, e Antonio Chaves, para o F. C. Elvira; Gabriel de Oliveira Porto, Benedicto de Carvalho e Waldomiro Fontes, para o Operario F. C., de Ribeirão Preto.

PENALIDADES APPLICADAS

A commissão de justiça resolveu:

Reduzir para quatro jogos de campeonato a pena imposta na reunião de 29 agosto ultimo (Res. n.º 4), o jogador da A. A. Republica, Francisco Marino, tendo em vista o pedido desse Clube em officio datado de 23 do mez de outubro p. p.;

eliminar o jogador do Voluntarios da Patria F. C., Gino Quilici, na conformidade da letra "h" do art. 30 do Codigo de Penalidades, por ter aggredido o juiz da partida dos 1.ºs quadros que seu clube tomou parte contra a A. A. Republica, em 21 de outubro p. p.;

eliminar o jogador do União Belem F. C., José Pereira de Sampaio, na conformidade da letra "h" do artigo 30 do Codigo de Penalidades, por ter aggredido o juiz da partida dos 1.ºs quadros que seu Clube tomou parte contra a A. A. Cambucy, em 28 de outubro p. p.;

suspender por seis jogos de campeonato os jogadores Armando Baglini e Antonio Campanelli, do Voluntarios da Patria F. C., na conformidade da letra "c" do art. 30 do Codigo de Penalidades por ter injuriado e tentado aggredir o juiz da partida dos 1.ºs quadros, que seu clube tomou parte contra a A. A. Republica, em 21 de outubro p. p.;

censurar o jogador do União Belém F. C., Braz de Oliveira, por ter abandonado o campo, sem autorização do juiz, na partida dos 1.ºs quadros que seu clube tomou parte contra a A. A. Cambucy, em 28 de outubro p. p.;

multar em 20$000 o sr. Antonio Azevedo Filho, da A. A. Scarpa, por não ter comparecido ao campo da A. Portugueza de Esportes, afim de dirigir a partida dos 2.ºs quadros entre a A. A. Cambucy e União Belem F. C. em 28 de outubro ultimo, para o que havia sido escalado;

multar em 20$000 o sr. Quirino Borghi, do Flor do Belem F. C., na conformidade da letra "a" do art. 29 do Codigo de Penalidades, por ter deixado, sem previa escusa, justificada, de comparecer ao campo da A. Portugueza de Esportes, afim de dirigir a partida dos 1.ºs quadros, entre a A. A. Cambucy e União Belem F. C. para o que havia sido escalado.

Um communicado official do Palestra Italia

De conformidade com a deliberação do Conselho Directivo e de accôrdo com os artigos 25 e 26 dos estatutos sociaes, são convidados os socios a comparecerem á assembléa eleitoral, que se effectuará hoje, na séde social, para a eleição geral do Conselho Directivo, revisores de contas e supplentes de revisores de contas.

A mesa eleitoral será formada pelos presentes, ás 19 horas, em ponto.

As urnas ficarão á disposição dos associados para a votação, das 9 ás 24 horas.

O FUTEBOL NO INTERIOR

A. A. CALDENSE x RADIUM F. C.

Hoje, em Macáca, será realizada uma importante partida de futebol entre as turmas da A. A. Caldense, de Pocos de Caldas, e do valoroso gremio local, Radium F. C.

Esse encontro está despertando um interesse fóra do commum, graças ao conhecido valor de ambos os contendores. Além do tudo, trata-se de um interestadual e os interestaduaes agradam mais ás assistencias.

No quadro mocoquense, como se sabe, figura o magnifico jogador Lica, um dos vencedores do concurso esportivo do "Diario Nacional" e que o capitancará. A turma mineira, por seu lado, possue optimos elementos, o que faz prever uma luta interessante.

O encontro effectuar-se-á no campo do Radium, iniciando-se ás 16 1/2 horas.

XV DE NOVEMBRO, PIRACICABA x RIO CLARO F. C.

Um importante encontro do campeonato do interior, da Laf é o que será travado hoje, em Piracicaba, entre o XV de Novembro, local e o Rio Claro F. C., de Rio Claro. Este que se mantém na vanguarda, com 10 pontos, bastará, para se tornar campeão da região, conquistar um empate neste unico jogo que lhe falta. O XV está com seis pontos faltando disputar dois jogos o que quer dizer que, no caso de vencer o de hoje e mais o que disputará com o Ypiranga, ficará em igualdade de pontos com o gremio de Rio Claro, tornando-se, portanto, indispensavel um jogo decisivo entre o XV x Rio Claro.

Julgamos possivel que tal se verifique, pois que, é conhecida de todos, a pujança do quadro piracicabano, principalmente no seu proprio campo.

Não será, pois, difficil que na luta de hoje o XV consiga desforrar-se da derrota que lhe infligiu o seu velho rival quando do jogo de 1º turno, ha alguns mezes.

A victoria do Collyrio 'MORAES BARROS'

O dr. S. ABREU FIALHO, grande oculista no Rio de Janeiro, disse do afamado collyrio "MORAES BARROS", o seguinte:

"ATTESTO que o collyrio "MORAES BARROS", do qual tenho feito uso, preenche totalmente os fins a que se destina, tornando-se dest'arte nos casos indicados, aconselhavel o seu uso.

Rio de Janeiro, 21 de agosto 1927.
(a.) — S. ABREU FIALHO."

A Silva Tavora, tabellião no Rio de Janeiro, á rua Buenos Aires, 50).

— Nada mais é preciso dizer para consagrar o collyrio "MORAES BARROS", que é a garantia dos olhos. Cura o trachoma, conjunctivites, dôr de olhos e miliares de attestados firmam sua reputação de curas radicaes e assombrosas. Formula do dr. C. de Moraes Barros. — Depositarios: Mendes, Leite & Cia., rua Benjamin Constant, 7 — Caixa 1144 — S. Paulo — Approvado pelo Serviço Sanitario sob n. 302 — Encontrado em todas as pharmacias.

JOGOS DIVERSOS

C. F. FABRICA SANT'ANNA vs. UNIÃO BRASIL F. C. (Santos)

Hoje, em Santos, será realizado o encontro amistoso entre as turmas do C. F. Fabrica Sant'Anna, desta capital, e as respectivas turmas do União Brasil F. C. daquella cidade.

Esse jogo vem sendo aguardado na vizinha cidade praiana com grande interesse, pois, o clube local é possuidor de optimo conjunto, tendo já levado de vencido, numerosos e fortes clubes da Paulicéa.

Agora, com o respeitavel conjunto brazense pela frente, o clube de Santos terá que muito produzir para conquistar mais uma victoria.

Nesses jogos serão disputadas custosas taças, offertadas pelo clube local.

A. A. REPUBLICA vs. A. S. PAULO ALPARGATAS

Devendo a A. A. Republica disputar a preliminar do jogo entre os seleccionados da A. P. E. A. e o seleccionado Espiritosantense, enfrentando o quadro principal da A. S. Paulo Alpargatas, o director da A. A. Republica, por nosso intermedio, solicita o comparecimento dos seguintes jogadores, ás 13 horas, na séde sita á rua Santa Thereza, afim de seguirem para o campo: Nunu', Russo, Bedici, Carlito, Nicola, Manolo, Iola, Francisquinho, Musa, Cesar, Dino, Albertino, Barba, Pedro, Janeiro, Marino e Luciano.

JUVENIL AMAZONAS vs. CRUZADOS F. C.

Hoje, em seu campo, o Juvenil Amazonas F. C. enfrentará as turmas do Cruzados F. C.

Para esse jogo o director esportivo do Amazonas, por nosso intermedio, solicita o comparecimento de todos os jogadores, ás 13 e meia horas, na séde.

INF. ANHAIA vs. INF. S. JOSE'

Em Mandaquí. Ambas as turmas estão boas.

Os "anhaienses" deverão estar na séde, ás 12,30 horas.

A. A. ALMIRANTE BARROSO vs. E. C. LINHAS E CABOS

Hoje, no campo do segundo, dar-se-á este encontro, sendo de se esperar duas bellas partidas, por serem velhos e cordiaes amigos, os clubes acima.

JUV. NICTHEROY vs. JUV. ESTRELLA

Para esse jogo o Nictheroy solicita o comparecimento dos seguintes jogadores:

Perez, Betti, Paulino, Zico, Russo, Baccalá, Adolpho, Ministrinho, Ninê, Lucio, Esposito, Balthazar, Jacomo, Abilio, Xinda, Heitor, Nego, Donato, Antonio, Caneca, Nando, Pupi, Natale, João, Mario e demais reservas.

VETERANOS PAULISTAS vs. SANTA BARBARA

Em Santa Barbara. O jogo promette. Ambos os quadros estão fortes.

Os "veteranos" deverão estar ás 6,50 na estação da Luz.

TUPY F. C. vs. PINHEIRENSE

Se os planos não falharem os bugres... jogarão.

Esperemos...

Todos á séde, ás 14 horas de domingo para o que der e vier.

HEROE PALESTRA vs. A A. LIBERDADE

Esse jogo é roxo. O quadro dos "heroes" é o seguinte: Pavão, Amadeu, Pettinati, Pelosi, Banana, Eugenio, Maia, Peacona, Jardith, Giglio e Estanislau.

SAVOIA VINCIT vs. LAUSANNE PAULISTA

O gremio do Guarany, terá hoje pela frente, um adversario de respeito — o Savoia. O jogo promette revolucionar Sant'Anna em peso.

JUV. UNIÃO F. C. vs. JUV. ESTADOS UNIDOS

Hoje, no campo do Tibagy, encontrar-se-ão os clubes acima em disputa de duas riquissimas taças, sendo ambos do mesmo bairro, este encontro promette ser renhido.

BROOKLYN PAULISTA vs. GRAPHICA DE ESPORTES

Salvo modificação de ultima hora, o quadro principal da A. A. B. Paulista, será o seguinte:

Mario, Vantu', Balleta, Giacomo, Bóde, Eduardo, Bochecha, Sapo, Zuta, Valentino, Jacyntho.

JUV. PORTUGUEZA vs. JUV. GUANABARA

Jogo de arromba. Ambos treinados. Os jogadores devem estar no campo, ás 8 horas.

Para annuncios no "Diario Nacional"

QUEIRAM CONSULTAR

Agencia de Publicidade

JOSE' ROSCIANO

Travessa do Commercio, 2

PHONE: 2-2388

SÃO PAULO. Caixa Postal, 2102

Campeonato de pingue-pongue do Juvenil Royal F. C.

Revestiu-se de grande enthusiasmo o final do campeonato de pingue-pongue organizado pelo Juvenil Royal F. C.

Os jogos finaes foram disputadissimos, e tiveram o seguinte resultado, entre os 8 melhores collocados:

Semi final:

Natalim 100 x Lacides 92.
Raposo 100 x Siloca 96.
Heraldo 100 x Queiroz 83.
Zezinho 100 x Guido 90.
Raposo 100 x Natalim 87.
Zezinho 100 x Heraldo 98.

Final:

Raposo 100 x Zezinho 87.

Raposo, que de maneira brilhante foi o vencedor, ficou possuidor do titulo de campeão interno, e foi premiado com uma custosa medalha.

Revista "Esperia"

Acaba de sahir o 2º numero da revista esportiva "Esperia", orgam official do sympathico clube da Ponte Grande.

Este exemplar, como o anterior, traz materia de grande interesse para os associados desse gremio, bem como algumas noticias do esporte em geral que agradam bastante.

Torneios internos de cestoból

NO CLUBE ESPERIA

Em continuação á disputa do seu campeonato interno de cestoból, o Clube Esperia fará disputar hoje mais os seguintes jogos:

A's 14 horas — Gl'nnina x Estella.

A's 15 horas — Helena x Lybia.

Todos os jogadores deverão obedecer o horario marcado.

NO CLUBE R. TIETÊ

Hoje, o C. R. Tietê, fará disputar mais dois jogos do seu campeonato interno de cestobol, entre as turmas Roxa, Verde, Azul e Branca.

O primeiro jogo terá inicio ás 15 horas, e serão entre as turmas Roxa e Verde, e o segundo jogo, ás 16 horas, entre as turmas Branca e Azul.

Brasileiros! Quereis prestar um pequeno serviço á victoria dos ideaes democraticos? Comprai o livro:

"O VOTO SECRETO"

publicação do Partido Democratico.

FAZEI COM QUE TODOS O COMPREM E O LEIAM.

Tex Rickard estará cansado de lutas pugilisticas?

Tex Richard, o mais famoso dos promotores de lutas do pugilismo, parece estar aborrecido com o pugilismo, tendo dado signaes de querer abandonal-o.

As ultimas noticias vindas da America dão a perceber que a estrella do famoso emprezario não brilha com o mesmo esplendor. O insuccesso financeiro do encontro Tunney-Heeney abalou profundamente a sua reputação, e os accionistas do Madison Square não depositam nelle a mesma confiança.

Tex Richard é, porém, uma grande figura no pugilismo mundial. Basta dizer que organizou até agora oito campeonatos do mundo os quaes produziram, receita total de 8 milhões e 800 mil dollares.

Se, por um unico insuccesso, os admiradores de Richard não o vêem com os mesmos bons olhos, é porque são positivamente, ingratos. Um mau resultado é cousa corrente; mas ninguem póde duvidar que este organizador venha a desforrar-se em outra qualquer competição.

Ainda ha pouco tempo elle dizia a um jornalista: — "Dêem-me homens como Jeffries e Jack Dempsey, e hão de vêr como eu organizarei o jogo dos meus sonhos, com uma receita segura de cinco milhões de dollares.

(*)

PELO TELEGRAPHO

A PARTIDA DA DELEGAÇÃO PARAENSE

BELE'M, 3 (A. B.) — A partida da delegação paraense que vae disputar o campeonato brasileiro de futeból, ficou definitivamente marcada para o dia 8 do corrente, sendo, entretanto, possivel que, por motivo de commoditade, partam alguns elementos na proxima segunda-feira.

O presidente da delegação, sr. Eugenio Soares, já partiu para o Rio de Janeiro.

O secretario Francisco Xavier da Silva, seguirá com os jogadores escalados.

O quandro paraense compõe-se dos seguintes elementos: Seabra, Aristeu, Milton, Abilio, Sandoval, Vivi, Cordeiro, Secundino, Moacyr, Marinheiro, Moraes, Pinto, Cobrador, Marituba Serra.

Os jogadores serão submettidos á inspecção de sau'de antes da partida.

A CONSTITUIÇÃO DO COMBINADO BAHIANO

BAHIA, 3 (A. B.) — Segundo noticia publicada pela "A Tarde", o combinado bahiano, que irá ao Rio disputar o campeonato brasileiro de futebol, está composto dos seguintes elementos: Devetti, Popo e Sylvino; Nico, Libanio e Roberto; Baynua, Mario Seixas, Paula Santos, Milla e Sandoval.

Acredita-se que a chefia da delegação será dada ao sr. Archibaldo Baleeiro.

UM NOVO CLUBE NO PARA'

BELE'M, 3 (A. B.) — Aacaba de se fundar aqui o "Hinte Clube" que conta com elementos de valor dos circulos esportivos paraenses.

O JOGO MINEIROS x FLUMINENSES

RIO, 3 (H.) — E' grande o interesse nas rodas esportivas pelo encontro de amanhã do campeonato brasileiro, entre fluminenses e mineiros, fortes concorrentes da zona centro.

Através das "enquetes" que ambas as delegações fornecem á imprensa carioca deduz-se que a esperança de exito em qualquer dos bandos é bem grande.

Os mineiros, entretanto, parecem merecer as honras do favoritismo, uma vez que trouxeram uma équipe superior á do anno anterior. Se isto realmente se verificar, elles serão os vencedores faceis, pois que a representação fluminense não demonstra aproveitamento algum de um anno para cá.

O jogo de amanhã terá por local o estadio do Fluminense, devendo ser arbitrado pelo conhecido juiz Edgard Gonçalves, da Amea.

Os quadros serão estes:

Fluminense: Acyr; Congo e Bibi; Allemão, Oscarino, Seraphim, Avellino, Lindoio, Manoel, Almeida e Calino.

Mineiros: Zico; Tonico e Belossi; Ceste, Badu' e Nino; Pereira, Moraes, Jairo, Chiquinho e Canhoto.

Haverá uma preliminar entre o Everest e o Confiança, ambos da segunda divisão da Amea.

CHEGAM OS "TORCEDORES" MINEIROS

RIO, 3 (H. R.)—Chegaram hoje, pela manhã, diversas caravanas de "torcedores" mineiros afim de assistir ao encontro de amanhã dos seus conterraneos com os fluminenses.

Do Nictheroy virá tambem amanhã, um grupo numeroso de "torcidas".

ELIMINATORIAS DE TIRO ENTRE CARIOCAS

RIO, 3 (H. R.)—No estande de tiro do Fluminense será realizada amanhã, pela manhã, uma eliminatoria entre os concorrentes da Amea para a escolha definitiva da équipe carioca.

CAMPEONATO ACADEMICO CARIOCA DE POLO AQUATICO

RIO, 3 (H. R.)—Será realizada amanhã na piscina do Fluminense, o campeonato academico de polo aquatico, no qual estão inscriptas a Academia de Commercio, a Escola de Bellas Artes, Escola Naval, Militar e a Faculdade de Direito.

(*)

Realiza-se hoje uma grande prova cyclistica

O percurso estabelecido - Juizes e inscriptos

Sob nova orientação, da qual é de esperar optimos resultados, o Cyclo Paulista vae realizar a primeira das corridas do seu programma organizado, após a reorganização por que passou a sociedade, que é, aliás, uma das mais antigas que conta o cyclismo entre nós. Com a reforma, o Cyclo Paulista incluiu entre as suas provas de propaganda esportiva o motocyclismo, o que já é para enthusiasmar aquelles que cuidam desse esporte.

A corrida de cyclismo, com que o Cyclo Paulista reinicia a sua actividade, será realizada hoje, ás 14 horas e meia, num percurso bastante accidentado e que só será coberto pela segunda categoria dos inscriptos na Federação Paulista de Cyclismo.

A partida será da rua Solon, esquina da rua General Flores, ás 14 horas e meia, até Pirituba e volta pelo mesmo caminho.

A rigor, será uma prova rustica, mas de esforço não muito prolongado, de sorte que não sobrevirão accidentes após a disputa.

O PERCURSO

Segundo o regulamento da prova, será este o percurso, numa extensão approximada de 50 kilometros:

Sahida: — rua Solon, esquina da rua General Flores, Bom Retiro; Cachoeira, pela avenida Ramos, Freguezia do O', Pirituba, até a porteira, onde estará collocado o juiz de controle.

Volta pela Freguezia do O': — bairro do Limão, avenida Ramos até á rua Solon, no ponto de partida.

AS INSCRIPÇÕES

Cyclo Paulista — n. 1 Lydio Moro, n. 2 Fausto Ricelli, n. 3 Lino Sant'Anna, n. 4 Attilio Mengarelli, n. 5 Innocente Piva, n. 6 Leonino Tudeck; Brasil E. C. — n. 7 Juvencio Campanha, n. 8 Arnaldo Nobias, n. 9 Seraphim Fontes Campos, n. 10 José Facciolla, n. 11 Aleixo Rocha, n. 12 Fernando Manzoli, n. 13 Joaquim Ceccarelli, n. 14 Astolpho Grellé; Esportiva Paulista, n. 15 Fernando Campanha, n. 16 Antonio Magnani, n. 17 Francisco Gomes, n. 18 Arthur Quaglio, n. 19 Erminio Quaglio. O dr. João Octavio Nobias estará no local da prova, para soccorrer os concorrentes, no caso de serem necessarios os seus serviços profissionaes. O arbitro da prova será o sr. Taciano de Oliveira. Juizes os srs. Roberto Costa, Aloysio de Andrade, Ricardo Bertoletti, Henrique Tognetti, Henrique Bertoletti, Natale Basso, Palmarino Frizzo, e Francisco Mastroianni.

(*)

Decáe o pugilismo profissional argentino?

A ausencia de valores teria feito Firpo voltar á actividade

A parodia que Luiz Angel Firpo se apresta a representar, póde estar inspirada em um sentimento comiserativo.

Sim, em um sentimento comiserativo nascido diante do desolador panorama boxistico do momento, na Argentina.

Desde os tempos do antigo Buenos Boxing, da rua Cordoba, nunca appareceu um horizonte tão razo, jamais as perspectivas apresentaram figuras tão debeis, pugilistas de tão minusculos valores.

Ha uma série de phenomenos que contribuiram poderosamente para desacreditar os espectaculos pugilisticos, particularmente os de profissionaes, porém, acima de tudo isso, a falta de um homem de meritos extraordinarios, é o motivo principal dessa aguda decadencia.

O SUCCESSOR DE FIRPO

Quando o astro maximo da constellação pugilistica platina ia empallidecendo no acaso, a figura de Victorio Campolo, começou a tingir de tons risonhos o horizonte pugilistico, Falou-se muito desse gigante.

O povo que perde um idolo, quer logo outro idolo para o substituir. Para isso se apontava Campolo.

Esperaram-no, acompanharam-no e endeusaram-no quando venceu Herminio Spala, pois este era um campeão real.

Porém, depois da tarde de 25 de maio, quando perdeu para Monte Mumm, Campolo desappareceu do scenario e deixou o pugilismo argentino sem um grande representante. Por isso é que Firpo se resolve agora a voltar e por isso é que os argentinos o aguardam como a um novo Messias.

(*)

NA A. A. S. PAULO

Em proseguimento á disputa do seu campeonato interno, do cestoból, a Athletica fará disputar hoje, mais um jogo, entre as turmas juvenis Ernesto Conciito e Amadeu Gibin.

As turmas estão assim organizadas:

"Amadeu Gibin" — Dante, Albano, Arlindo, Virgilio, Palma, Amaral, Asprino.

"Ernesto Conciito" — Romeu, Cyro, Dante, Fernando, Hugo, Morbelli e Daniel.

O jogo terá inicio ás 15 horas, em ponta

A IRIS-FILM

communica ao distinto publico, que seu film

O CRIME da MALA

possue o devido certificado de licença de exhibição da D. D. Censura Policial e sua filmagem foi devidamente autorizada pelo Exmo. Sr. Dr. Chefe de Policia, pelo que esse filme será exhibido AMANHÃ nos **CINEMAS COLYSEU** e **OLYMPIA** e terça-feira no **CINEMA TRIANGULO.**

Para locações e contratos: Rua do Carmo, n.º 11 - 4.º andar - Caixa 1379.

IDEOLOGIA VERDAMARELLA

DEMOCRACIA E LIBERALISMO

No seu discurso verdamarellista o sr. Plinio Salgado confundiu **democracia** — fórma de governo — com **liberalismo** — finalidade de governo. Para tornar essa distincção mais plastica aos olhos do pallido deputado, lembrarei que **democracia** é sempre uma idéa formal e accessoria, pois que presuppõe uma finalidade posterior que tanto póde ser o liberalismo individualista como o socialismo de Estado. No programma do velho partido cartista inglez em que o suffragio universal era preconizado juntamente com medidas restrictivas da liberdade patronal, encontrava-se um exemplo typico de **democracia anti-liberal;** tem igualmente um fundo democratico o fascismo italiano **em que todos os cidadãos são convidados a collaborar na administração do paiz através das famosas corporações.** Houve uma nova distribuição dos valores eleitoraes mas permanece o inalterado o principio democratico da equivalencia logica, por meio da representação, entre os deveres e direitos politicos.

Não é meu intuito discutir aqui a fraqueza organica do fascismo orlunda, principalmente, da falta dum **titulus coloratus,** o que obriga os seus poderes publicos a se constituirem mediante um processo de geração espontanea. O que me interessa, apenas, é a participação de todos os cidadãos, **sem distincções de classe,** nos negocios publicos, o que é da mais pura essencia do regime democratico.

OS ADEPTOS DA ACTION FRANÇAISE

Os unicos adversarios reaes e autorizados da democracia na Europa são os adeptos da Action Française que inyestem de frente contra a representação popular por julgal-a anti-social e nociva ao interesse publico; mas os seus argumentos não aproveitam ao exotico republicanismo verdamarello em virtude do conhecido aphorismo de Charles Maurras: En dehors de l'election il n'y a que l'heredité ou le Sort.

E' possivel, no entanto, que eu esteja tomando a nuvem por Juno; o pensamento do sr. Plinio Salgado, habituado a se exprimir pela penna desageitada do escriba official, póde tel-o trahido mais uma vez quando attribue á democracia o não ao liberalismo a decadencia tão solennemente proclamada no recinto augusto da Camara Estadual, diante de cincoenta e tres pescoços de deputados perrepistas em que se espetavam as respectivas cabeças como outros tantos e oscillantes pontos de interrogação. Pelo subtitulo de meu artiguete vê-se que tive a caridade de acreditar nesse pequenino lapso intellectual.

A TENDENCIA ANTI-INDIVIDUAL

A idéa duma decadencia liberal, **que nada tem de novo nem de original,** é uma reminiscencia do velho socialismo. Floresceu nos meiados do seculo passado, quando appareceram os Ateliers Nationaux de L. Blanc; K. Marx com a sua affirmação revolucionaria de que o homem é um producto da sociedade, deu-lhe novo alento e popularidade.

Passando para a osphera economica essa idéa desenvolveu e ampliou o conceito de propriedade: de simples projecção juridica da vontade individual sobre o mundo externo ella passou a indice geral da riqueza, a parcella de uma somma que é de todos e não é de ninguem, o **capital social.** Multiplicaram-se as sociedades anonymas e cresceu o movimento associativo. Dahi a decadencia civil do homem e de todos os direitos inherentes á sua personalidade e patrimonio e augmento de sua capacidade commercial fundada nessa fórma objectiva do direito que é o interesse, fórma eminentemente social e anti-patrimonial.

No Estado, typo superior da organização social, essa tendencia anti-individual assumiu caracteres ainda mais nitidos, principalmente depois da criação dessa vasta communhão de interesses cimentados pela força militar que se chamou o Imperio Allemão. Num discurso politico que se tornou celebre Treitschke affirmou que a idéa subjectiva de direito podia subsistir desde que não prejudicasse o Estado, "O nosso Estado, o que temos de supremo na Terra."

A REACÇÃO

A reacção contra essa hypertrophia social originou-se — coincidencia curiosa — do desenvolvimento da industria moderna e do **proprio socialismo.** Com o extraordinario aperfeiçoamento da mecanica o operario póde distrahir a sua actividade das funcções subalternas do trabalho manual para applical-a, de preferencia, na fiscalização e no contrôle das machinas. Na industria de calçados, por exemplo. Com as modernas machinas de cortar o couro, de furar os pontos, de passar a linha e coser, o operario se deixa ficar como um Deus vigilante, assistindo á criação de um mundo novo. Só intervém para impulsionar, corrigir, melhorar.

A officina já não é um conjunto de pés e braços humanos, repetindo machinalmente, dias a fio, os mesmos gestos curtos e automaticos; é uma escola de vontade, de applicação e de intelligencia. Restaura-se a dignidade humana, reanima-se o prestigio das faculdades superiores do espirito, valoriza-se o Eu. Do operario surge o homem. O syndicalismo é a expressão liberal e juridica dessa esplendida resurreição. Sob uma fórma collectiva nada mais é, no seu sentido profundo, que a expressão de uma reivindicação individual. **Nelle faia o direito de cada operario ao pão, á casa, á saude e á instrucção.**

A GRANDE IDEA MODERNA

Apesar da sua apparencia violenta e sectaria, o syndicalismo é sempre liberal e pacifico porque é um combate pelo Direito. O Direito é o melhor instrumento da Vontade — por conseguinte da Liberdade — porque a circumscreve dentro dos limites da possibilidade. "So aquillo que queres é impossivel **deves querer aquillo que puderes",** já dizia o velho Terencio. Essa é a grande idéa moderna.

Alongue o sr. Plinio Salgado os olhos além de sua capellinha literaria e verá que na Allemanha, na França, na Inglaterra e até mesmo na Italia e Russia é essa a idéa que está empolgando as massas, preoccupando as élites e arrastando os governos. A idéa liberal está plenamente vencedora. O proprio Mussolini, cujo nome provoca coceguinhas de enthusiasmo nos louros pellos dos nossos patriotas verdamarellos, rende um culto publico á Liberdade que julga espesinhar. Só num mez pronunciou cincoenta e sete discursos explicando a sua conduta politica e advogando certas medidas administrativas.

E' porque percebe a força latente dos direitos individuaes que está suffocando e quer submergil-a na torrente de sua rhetorica verbalista e innocua.

JOAQUIM DAVID DOS SANTOS.

(*)

CONTRA A LEPRA

VALIOSO DONATIVO DO SR. SABADO D'ANGELO — A PROXIMA CORRIDA DE "GYMKANA"

O sr. Sabado D'Angelo, proprietario da Fabrica "Sudan", acaba de fazer um valioso donativo á Sociedade de Assistencia aos Lazaros e Defesa contra a Lepra.

Mandou o sr. Sabado D'Angelo gravar nos Estados Unidos, na Brunswick, 1.000 discos, tendo de um lado um apreciado fox-trot composto pelo saudoso violonista Canhoto e do outro o tango "Fumando Sudan Espero", e offereceu-os para serem vendidos em beneficio exclusivo daquella instituição de benemerencia.

Por gentileza de diversas casas commerciaes, esses discos estão á venda nas mesmas, e na séde da Sociedade, á rua Libero Badaró, n. 10, sala 11, 3.o andar.

A CORRIDA DE AUTOMOVEIS COM OBSTACULOS

Em dia que será previaraente annunciado, realiza-se a 2.a prova da sensacional e interessante corrida de automoveis com obstaculos denominada a "Gymkana". Esse festival esportivo será em beneficio total da Assistencia nos Lazaros e Defesa contra a Lepra, havendo o "Automovel Club", por gentileza de sua directoria, acceitado o patrocinio do festival.

As inscripções para a corrida da "Gymkana" podem ser feitas no "Automovel Club" ou na séde da Associação.

(*)

SÃO 16.618 OS EMPREGADOS DOMESTICOS MATRICULADOS

De 22 a 27 do mez findo, apresentaram-se á matricula na Directoria de Fiscalização dos Serviços Domesticos, installada pela Prefeitura, á rua Appa n. 20, 184 pessoas, sendo 29 homens e 255 mulheres, abrangendo o total até aquella ultima data, das pessoas matriculadas que exercem, nesta capital, com caracter de profissão, mistéres domesticos, 16.618, sendo, 3.037 homens e 13.581 mulheres. Foram registradas nas cadernetas dos domesticos, 236 entradas e 79 sahidas de casas de patrões.

Foram appreendidas as cadernetas ns. 10.112, pertencente á domestica Sylvina Lopes, por ter má conducta e ns. 436, 6.484, 10.678 e 11.702, pertencentes ás domesticas: Maria Nogueira, Maria Benedicta Almeida, Adelaide Janeiro e Francisca Freitas, de accordo com as informações enviadas aquella Directoria, pela Delegacia de Furtos.

(*)

O DESASTRE DE AVIAÇÃO NO RIO

O sr. Luiz Melai, presidente da Camara Italiana de Commercio de S. Paulo, enviou ao sr. presidente da Republica, seguinte telegramma:

"Camara Italiana de Commercio apresenta a Vossa Excellencia suas vivas condolencias, pelo luto da aviação brasileira e homenagêa a memoria do heroico tenente Drumond."

(*)

A DIRECÇÃO DO DEPARTAMENTO DA PESCA EM S. PAULO

RIO, 3 (H.) — O ministro da Marinha, a pedido do governo do Estado do S. Paulo, permittiu que o capitão de corveta Armando de Azevedo Pina, continue a prestar serviços ao referido governo, referentes á pesca, até 31 de dezembro, na situação de addido á directoria do pessoal da Armada.

(*)

A ACTIVIDADE DO VULCÃO ETNA

ROMA, 3 (H.) — Informam de Catania que a actividade do Etna assignalada de manhã cessou ás 7 horas da noite.

(*)

AMAINAM OS TEMPORAES NA ITALIA

ROMA, 3 (H.) — Informam de Como que a chuva cessou hontem á noite.

As inundações tendiam a diminuir.

(*)

DEMITTIU-SE O GABINETE RUMENO

BERLIM, 3 (H.) — Telegramma de Bucarest annuncia que o gabinete rumeno acaba de pedir demissão.

O TEMPO

Boletim do dia 3 de novembro de 1923. — Ephemerides astronomicas do dia 4:

Hoje quarto minguante.

Observatorios	maxima Temp.	Temp. minima	Chuva em 24 horas
S. Paulo (Obs.)	26.0	15.5	
Agudos	—	—	
Amparo	—	—	
Botucatú	—	—	
Bragança	28.0	16.0	
Brotas	—	—	
Campinas	28.5	17.0	
C. do Jordão	—	—	
Franca	29.0	16.8	Ch. trv.
Igarapava	28.4	19.2	Ch. trv.
Iguape	25.0	19.0	Choveu
Itapetininga	31.0	15.1	
Itararé	21.6	17.0	
Piracicaba	31.4	17.4	
Prata	—	—	
Rib. Preto	30.0	20.0	
Rio Claro	31.01	15.0	
Santos	24.0	20.0	Choveu
S. Carlos	—	—	
S. J. Rio Pardo	31.0	16.0	Gt.trv.
Sorocaba	27.2	15.4	
Tatuhy	29.0	17.0	
Taubaté	29.8	18.0	
Itú	25.2	19.4	Choveu
Curityba	19.0	16.0	Choveu
Juyaiá	—	—	
Florianopolis	24.0	20.0	
Guarapuava	—	—	
Juiz de Fóra	28.0	18.0	
Paranaguá	23.0	18.0	
Porto Alegre	21.0	16.0	
Rio Grande	21.0	17.0	
Rio de Janeiro	25.0	20.0	
Uruguayana	26.0	14.0	

O tempo na capital até 14 horas: Temperatura maxima 24.5 — Temperatura minima 15.0 — Temperatura média de hontem 18.4 — Chuva em 24 horas 0.0 — Vento predominante S. E. — Tempo geral, bom.

(*)

LOTERIAS

Resultado da loteria federal extrahida hontem:

15418	200:000$000
40708	20:000$000
39166	10:000$000
8671	5:000$000
9869	5:000$000

(*)

PREPARAM-SE NO RIO GRANDES FESTAS A 15 DE NOVEMBRO

RIO, 3 (H.) — As commemorações de 15 de novembro estão sendo preparadas nesta capital com grande enthusiasmo.

Diversos Estados já enviaram suas representações policiaes para o grande desfile em honra do chefe da Nação e outras já estão em viagem.

Os fogos de artificio serão este anno queimados em diversos pontos da bahia, como na fortaleza de Villegaignon, morro da Viuva, Urca e no terreno da Exposição do Centenario.

E' provavel que o governo argentino envie o cruzador "Buenos Aires" para tomar parte nas festas, bem como uma das melhores bandas de musica do paiz amigo, que desembarcará e se fará ouvir em local que será opportunamente annunciado.

As festas de 15 de novembro irão até ao dia 19, consagrado á bandeira, repotindo-se então a illuminação da cidade, dos edificios publicos e particulares.

O alcool é o maior agente da degeneração do individuo e da raça; destruidor no homem de suas energias physicas e suas faculdades superiores; dissolvente do lar e da prole. Cria a familia dos alcoolicos — pais bebedos, filhos beberrazes, netos criminosos — com os seus imbecis, epilepticos, deformados e monstros. Não ha tecido do organismo que lhe resista; a maior parte das doenças cronicas, do coração, do cerebro, do figado, dos rins têm nelle a sua causa; loucura e alcoolismo é o mesmo.

Daqui levanto uma exhortação á mulher brasileira — que proteja os seus filhos contra o seu maior inimigo. — **Miguel Couto.**

QUAL FOI O MOVIMENTO DA CAIXA DE ESTABILIZAÇÃO NA ULTIMA SEMANA

RIO, 3 (H.) — O balanço semanal da Caixa de Estabilização, hoje concluido, accusa o seguinte movimento:

Ouro em deposito — Existencia nesta data: libras esterlinas, ... 7.369.695/10/6, 299.800:236$200; dollares americanos, 48.766.797,50; 407.641:061$220; francos francezes, 9.029.470,50, 14.562:634$130; marcos allemães, 2.058.200,00, ... 4.098:370$100; pesetas 726.010,00, 61:427$070; outras moedas, ... 321:005$110; total em moedas, 727.657:315$510. Em barra de ouro fino: 17.441.817 gram., 830, 96.388:987$770. Total, ... 824.556:303$280.

Notas em circulação, de diversos valores, 824.555:560$000; importancia paga em moeda divisionaria, 743$280. Total ..... 824.556:303$280.

(*)

COLLECTA EM BENEFICIO DA CATECHESE DOS INDIOS

RIO, 3 (H.) — Está marcada para a proxima segunda-feira a collecta em favor da catechese dos indios do Pará e Goyaz. As tribus dos Cayopós, Caraas, Javahés, Cherentes e outras vão entrando no convivio dos civilizados, graças á bondade e paciencia dos padres dominicanos, que tudo sacrificaram para se dedicar a christianizar essas tribus selvagens. As sédes de sua actividade são Porto Nacional e Conceição do Araguaya, respectivamente nas margens do Tocantins e do Araguaya, sendo seus bispos missionarios frei Domingo Garreirot e frei Sebastião Thomaz. Desses centros irradiam-se annualmente differentes expedições chefiadas pelos dominicanos.

ANNUNCIOS

Emp. Americana de Publicidade Ltda.

Praça do Patriarcha, 20

TELEPHONES:
2 - 20-48
2 - 00-33

O FORO

TRIBUNAL DE JUSTIÇA

Sessão ordinaria da 3.a Camara em 3 de novembro de 1928

Presidente sr. ministro Urbano Marcondes, Procurador Geral do Estado, sr. ministro Costa Manso. Secretario dr. Clovis Canto.

A' hora regimental, com a presença dos srs. ministros Julio de Faria, Costa e Silva, Affonso de Carvalho, Antonino Vieira e Adalberto Garcia, foi aberta a sessão, sendo lida e approvada a acta da sessão anterior.

JULGAMENTOS

Carta testemunhavel 619 — Pirassununga — Dr. Manoel J. Vieira de Moraes, supplicante e espolio de Carmelo Coraia, supplicado — Tomando conhecimento da carta testemunhavel, julgaram-na improcedente, contra os votos dos srs. Adalberto Garcia e Antonino Vieira.

Aggravo, relatado pelo sr. ministro Antonino Vieira:

15526 — Capital — Otto Karrer e Regalnuto e Cia., aggravantes e aggravados — Negaram provimento contra o voto do sr. Affonso de Carvalho.

Appellações civeis

Relatadas pelo sr. ministro Costa e Silva:

16315 — Capital — O Juizo ex-officio, appellante e Ignacio Villela de Mendonça e s|m appellados — Negaram provimento, unanimemente.

16364 — Capital — O Juizo ex-officio appellante e Idalina Thomaz de Aquino e seu marido Albino S. Cruz appellados — Negaram provimento, por votação unanime — Impedido o sr. Adalberto Garcia.

Relatada pelo sr. ministro Affonso de Carvalho:

16051 — S. João da B. Vista — Miguel Russo, appellante e A. Barbosa e Cia., appellados — Negaram provimento, contra o voto do sr. Adalberto Garcia.

Relatada pelo sr. ministro Affonso de Carvalho:

16004 — Santos — Nicolau Centofanti, appellante e Lourenço Martins e Cia., appellados — Negaram provimento, unanimemente.

Embargos remettidos, relatados pelo sr. ministro Julio de Faria:

15612 — Capital — Damião Barretti e outros, embargantes e Municipalidade de S. Paulo, embargada — Repellidas as preliminares arguidas, por unanimidade de votos, desprezaram os embargos, unanimemente — Impedido o sr. Affonso de Carvalho.

Aggravos

Relatados pelo sr. ministro Adalberto Garcia:

15563 — Capital — Francisco Godinho e s|m aggravantes e Municipalidade de S. Paulo, agravado — Não tomeram conhecimento do recurso, unanimemente.

15601 — Capital — Augusto Coelho Pamplona, aggravante e Oscar de Mello e outro, aggravados — Deram provimento, contra o voto do sr. Julio de Faria.

FORUM CIVEL

AUDIENCIA — Amanhã, ás 13 horas, realizar-se-á a audiencia semanal ordinaria do jury da 1.a vara de orphams, ausente, provedoria e contencioso do casamento, dr. Joaquim Celidonio Gomes dos Reis.

Haverá tambem, ás 13 1|2 horas audiencia do juiz da 6.a vara civel e commercial, dr. Manoel Carlos de Figueiredo.

FALLENCIAS REQUERIDAS — Ao 6.o juiz da 6.a vara commercial foram requeridas as seguintes fallencias:

— de Masud Said, estabelecido á rua Senador Queiroz, 56, com loja de fazendas e armarinho, por parte do credor;

de Mauricio Blum, estabelecido nesta capital, por parte de A. Lima;

e de Agostinho Garcia, por parte de Maddi Baddini e Cia.

FALLENCIA DECRETADA — O juiz da 1.a vara commercial decretou a fallencia da Cooperativa Evangelica do Brasil Limitada, estabelecida á avenida Celso Garcia, 56. Foram nomeados syndicos os credores A. Baldacci Irmão e Cia., marcando o prazo de 15 dias para habilitações de creditos e designado o dia 4 de dezembro proximo, ás 13 horas, para se realizar a assembléa geral de seus credores.

LIQUIDAÇÃO NA FALLENCIA — Em assembléa de credores, ficou resolvida a liquidação da massa fallida de J. P. Santos, sendo eleito liquidatario o dr. Elydio Marques, com a commissão de 10 o|o e o prazo de seis mezes para proceder a referida liquidação.

ASSEMBLE'A PARA AMANHA — Estão designadas para amanhã as assembléas dos credores de Biecochi e De Angelis (1.a vara — 2.o officio); de N. Jabra e Irmão (2.a vara — 3.o officio) e de Frederico Franenholz (5.a vara — 9.o officio).

PROCESSO NULLO — O dr. Haroldo Basto Cordeiro, juiz substituto da 1.a vara criminal julgou nullo o processo que a justiça publica moveu contra Manoel Pereira e Pedro Cerqueira, que foram denunciados como incursos nas penas do artigo 330 paragrapho 4.o do codigo penal, por terem subtrahido uma machina de escrever "Underwood" avaliada em 800$000 de propriedade de Benedicto de Camargo, no dia 23 de março de 1925, á rua Florencio de Abreu, 37.

FORUM CRIMINAL

JUIZ EM GOSO DE FERIAS — O juiz da 3.a vara criminal, dr. Hermogenes Silva entrou hontem no goso de trinta dias de ferias regulamentares.

Assumiu o cargo o dr. Herculano de Carvalho, da 4.a vara, como substituto legal.

O CRIME DA MALA — Deu entrada no Forum Criminal o inquerito policial referente ao sensacional crime praticado por José Pistone.

Os autos divididos em dois volumes trazem todos os elementos informantes, precisos para ser resolvido em jury o tristissimo caso, sendo distribuidos a 1.a vara.

O dr. Cesar Salgado, 1.o promotor publico já os tem em mãos para o offerecimento da denuncia.

TRIBUNAL DO JURY

Na sessão do jury, correspondente á primeira quinzena deste mez, a installar-se amanhã, entrarão em julgamento mais de trinta réos. Os processos foram todos preparados pela 1.a vara criminal, devendo funccionar portanto o 1.o promotor publico interino,dr . Cesar Salgado.

São os seguintes os réos chamados a julgamento:

Francisco Wohnick, crime de homicidio; Camillo Menechino, perimentos graves; Alfredo de Oliveira Santos, tentativa de morte; Miguel da Conceição Pinto, attentado ao pudor; João Carvalho, homicidio; Sebastião Gomes do Nascimento, ferimentos leves; Agenor Nunes Simões, homicidio; Manoel Navarro Martinez, Fernando Luiz de Andrade e José Pereira da Silva, o primeiro mandante e os dois ultimos mandatarios de um crime de homicidio; Valentim Maries, homicidio; José Manoel Mendes, homicidio; Abilio de Oliveira, ferimentos graves; Donato Grecco, ferimentos leves; Raphael de Lar Huras Henrique e Braz Marino, incendio; Adelino Chrispim, homicidio; Hyppolito Pocopiastri, latrocinio; Benedicto Pedro da Silva, attentado ao pudor; Benedicto Galvão, ferimentos leves; José Marreiro, attentado ao pudor; Nilo dos Santos, tentativa de morte; Francisco Costuroni, homicidio; Carlos Fallitti, homicidio; Antonio Gabriel, homicidio; Alfredo Silvino do Palma, homicidio; Antonio Dias do Nascimento, homicidio; Stefano Attecker, homicidio; Albertino Augusto do Nascimento, homicidio; Antonio Tavares, tentativa de morte; Astolpho Gonçalves, homicidio; Alcides Amaro, tentativa de attentado ao pudor; Francisco Ferreira dos Santos, ferimentos graves.

OS JURADOS SORTEADOS

Para a mesma sessão estão sorteados os jurados seguintes:

Adamastor Figueiredo, dr. Adolpho Sarmento, dr. Adriano Couto de Barros, dr. Adriano Julio de Barros, Afonso Salvador Rocco, dr. Amador Cintra do Prado, dr. Antonio Alvaro Assumpção, Armindo Cardoso, Augusto Coelho Pamplona, Bernardino Moreira da Fontoura, dr. Ernesto Moreira, dr. Ernesto Sabola, Felisberto A. de Oliveira, dr. Francisco Marcondes Vieira, Francisco Xavier da Costa Aguiar, Homero Lopes, Humberto de Queiroz, João Antonio de Souza Ribeiro, João Barros Brotero, José Gomes Barreto, José Martins Pinheiro Junior, José Pereira Barreto, dr. Lourenço Granato, Luiz Cardoso Filho, dr. Luiz Muniz Barreto, Oscar Pereira da Silva, Paulo Guerra de Andrade, Silverio Antonio de Moraes, Abilio José da Luz, dr. Alcides Garcia, dr. Antonio Carlos de Camargo Vianna, Antonio de Paula Lopes, Arthur Barreto de Aguiar, Athayde Barbosa de Andrade e Silva, Domingos Ferreira, dr. Elpidio de Paiva Azevedo, dr. Flaminio Favero, dr. Francisco Marques de Almeida, Joaquim Augusto do Nascimento e Waldemar de Carvalho.

—(*)—

A SUCCESSÃO PRESIDENCIAL NOS E. UNIDOS

DISCURSO DO CANDIDATO DEMOCRATA

BROOKLIN, 3 (H.) — O sr. Smith discutiu assumptos de interesse do Estado de Nova York, que se acham comprehendidos nos pontos tomados por base para a campanha da sua candidatura e atacou a politica republicana, no que diz respeito ás concessões de força hydraulica, aos soccorros á agricultura e á lei da prohibição.

O governo portuguez responde ao sr. Bernardino Machado

—(*)—

As affirmações feitas pelo ex-presidente á Liga das Nações e os numeros que o sr. Carmona alinha em defesa do seu governo

Ha poucos dias, o "Diario Nacional" publicou um artigo de um dos seus collaboradores, encabeçando a reproducção de um documento enviado á Liga das Nações pelo sr. Bernardino Machado, ex-presidente de Portugal. O caso despertou inusitado interesse, dando lugar a agitada polemica não só em Portugal como no Brasil.

O general Carmona, actual presidente da Republica Portugueza, deante disso, fez publicar um balanço da situação financeira do paiz. Para attender a numerosos pedidos de distintos cidadãos portuguezes, o "Diario Nacional", assim como publicou, a titulo informativo, a carta do sr. Bernardino Machado, reproduz a seguir o communicado official sobre o caso:

"Publicam os jornaes um documento dirigido ao presidente do Conselho da Sociedade das Nações, pelo dr. Bernardino Machado. Faz-se nesse documento a apreciação da ditadura e sobretudo da politica financeira do actual governo.

O dr. Bernardino Machado foi presidente da Republica Portugueza, mas o bom nome da Nação a quem se deve toda verdade, está acima do respeito devido aos homens em situação eminente, e é só por isso — não pelo simples desejo de discussões, aliás inuteis — que se publicam os numeros que vão ler-se, e que podem dar uma idéa da actual situação financeira e do caminho percorrido.

Pede-se a todos os portuguezes de intelligencia clara e de consciencia recta que, mesmo esquecidos do governo e do ministro das finanças, num breve minuto consagrado ao seu paiz, comparem o que os numeros officiaes exprimem, com as affirmações produzidas nas frases com que vão illustrados os quadros, e são fielmente transcriptas do referido documento.

I — O EQUILIBRIO ORÇAMENTAL

"la fiction de l'équilibre budgétaire."

(...a ficção do equilibrio orçamental).

Orçamento de 1928-1929 — Receita total, 1.919.388 contos; despesas, total, 1.917.811 contos; saldo: 1.576 contos.

II. — REDUCÇÃO DE DESPESAS

"...on avait augmenté de 70.000.00,00 écus les dépences globales du budget".

(...augmentaram em 70 mil contos as despesas globaes do orçamento).

Despesas no orçamento de 927-928 — Decreto 13.872, 1.848 contos; juntas autonomas das Ilhas 6,6 mil contos — 1.841 mil contos.

Despesas a levar a este orçamento se fosse feito, segundo technica do de 928-929 — Despesas em conta de receitas especiaes que se não descreviam no orçamento, 73 mil contos; serviços autonomos 102 mil contos; total, 2.017 mil contos.

Despesas inscriptas no orçamento de 927-929, 1.917,8 mil contos; differença para menos, 99 mil contos.

Nota — Juntando-se aos 99 mil contos de diminuição de despesa orçamentada 43 mil contos com que vem dotada a mais em 28-29 a **divida publica**, para a qual no anno anterior se inscreveu uma verba insufficiente, obtêm-se 142 mil contos de **reducções de despesas obtidas nos serviços dos ministerios.**

Para quem não sabe ler os orçamentos de 27-28 e de 28-29, a comparação dos totaes — 1.848 e 1.917,8 milhares de contos, dá um apparente augmento de despesa de 70 mil contos.

III — AS DESPESAS MILITARES

..."l'énorme disproportion des déspenses militaires, en condamnant á la misero tous les autres départements de l'Etat (24 % des recettes á peine).

...(a enorme desproporção das despesas militares, condemnando á miseria os outros serviços do Estado (24 % apenas das receitas para todos elles).

Orçamento do Ministerio da Guerra, 335.957 contos. Orçamento do Ministerio da Marinha, 148.644 contos. Total, 484.601 contos.

Receita orçamental (deduzidos os juros dos titulos na posse da Fazenda), 1.795.052 contos.

Percentagem das receitas attribuidas aos serviços militares 27 %.

Percentagem reservada para os outros departamentos do Estado 73 %.

Nota — Nestes 73 % estão incluidos 18 % para encargos da divida publica.

IV — COBRANÇA VOLUNTARIA DE IMPOSTOS

..."la Nation se refuse á la soutenir... par son argent."

...(a Nação recusa-se a sustentar a ditadura com o seu dinheiro).

Cobrança de rendimentos virtuaes em julho de 1927, 105.309 contos; em julho de 1928, 169.999 contos.

Augmento na cobrança, 64.690 contos; percentagem de augmento, 61 %.

V — COBRANÇA COERCIVA DE IMPOSTOS

..."le recouvrement des impôts ne se fera aussi que par la violence."

...(a cobrança dos impostos só se fará pela violencia).

Um exemplo: taxa annual nos bairros de Lisboa.

Anno de 1927-1928: N. de conhecimentos processados, 19.442; n. de conhecimentos relaxados, 1.416; percentagem %, 7,28.

Anno de 1928-1929: N. de conhecimentos processados, 20.773; n. de conhecimentos relaxados, 1.283; percentagem %, 6,17.

Anno de 1927-1928: Importancia dos conhecimentos (em contos) processados, 14.905; importancia dos conhecimentos relaxados, 871; percentagem %, 5,84.

Anno de 1928-1929: Importancia dos conhecimentos (em contos) processados, 17.800; importancia dos conhecimentos relaxados, 948 percentagem %, 5,32.

Nota — Verifica-se que dum para o outro anno **augmentou** o numero de contribuintes e a somma do imposto, e que **diminuiu** a percentagem dos conhecimentos e das importancias relaxadas.

VI — CONTAS DA GERENCIA 1928-1929 (Julho)

"La mystification toutefois ne réussit pas non plus."

"Todavia a mystificação não teve qualquer resultado."

Receita orçamental, 329.256 contos; despesa orçamental (a), ... 250.600 contos. Saldo, 78.656 contos.

(a) Inclue tambem 47.207 contos para legalizar importancias já pagas por operação de thesouraria da c|c do credito de 3 milhões de libras e relativas aos Caminhos de Ferro do Estado. Esta legalização da despesa que não produziu qualquer sahida de fundos, foi lançada em conta do anno economico de 27-28 mas fica sobrecarregada a actual gerencia de 28-29. Assim o saldo real foi de 78.656 + 47.207: egual a 125.863 contos.

Numero comparavel com este em julho de 1927 — 38.496 contos.

VII — AS DISPONIBILIDADES DO THESOURO

Alcune limite aux gaspillages les plus scandaleaux des deniers publics".

"Não ha nenhum limite aos esbanjamentos escandalosos dos dinheiros publicos."

A) Disponibilidade em escudos

Saldo credor da c| no Banco de Portugal: em 30-IV, 46.166; em 30-V, 22.501; em 30-VI, 22.086; em 30-VII, 82.054; em 30-VIII, 148.630, em 1-X, 103.490.

B) Disponibilidade em ouro no estrangeiro

Saldo credor das c|c em Londres: em 30 de abril, lb. 428.873; em 30 de maio, 424.285; em 30 de junho, 140.886; em 30 de julho, ... 306.891; em 30 de agosto, 476.449; em 24 de setembro, 582.329.

Nota — Parte das libras existentes em 24 de setembro foram utilizadas em 30 para pagamento da divida fluctuante externa.

C) Disponibilidade em ouro no paiz (Fundo de maneio — B. de Portugal)

Convenção de 1922 com o Banco de Portugal: em 30 de abril, lb. 321.347; em 30 de maio, 330.624; em 30 de junho, 587.891; em 30 de julho 810.717; em 30 de agosto ... 1.144.705; em 10 de outubro ... 1.324.129.

Nota — Deve observar-se que desde o decreto 15.508, de 26 de maio, apenas se tem exigido aos exportadores de 50 o|o das cambiaes de exportação em vez de 75 o|o que anteriormente se lhes exigiam.

VIII — O ESTADO PAGA AS SUAS DIVIDAS E VÊ SUBIR O SEU CREDITO

"...emprunteurs ditatoriaux dont on avait bien le droit au moins de douter".

(...pretendentes ditatoriaes a emprestimos, de que se tinha pelo menos, o direito de duvidar).

A) Amortização da divida fluctuante externa

Supprimentos em Baring Brothers: em 25 de abril, £ 250.000; em 30 de setembro, £ 200.000.

Supprimentos em Middland Bank em 25 de abril, £ 1.250.000; em 30 de setembro, £ 150.000.

Abertura de credito e descontos: em 30 de setembro £ 500.000.

Total em abril, £ 1.500.000; total em setembro, £ 850.000. Importancia paga, £ 650.000.

Nota — O pagamento do supprimento de £ 1.000.000 em Middland Bank foi acompanhado de uma reducção de juros em relação ao que se ficou devendo, e permittiu o levantamento de toda a **divida externa** em caução no estrangeiro e da **divida interna** que subsidiariamente garantia a operação no Banco de Portugal. Valor nominal das cauções levantadas — alguns milhões de libras.

LIQUIDAÇÃO DE DEBITOS EM LIBRAS, POR IMPORTAÇÃO DE TRIGO — ENTREGUES PELO THESOURO

Maio, £ 0; junho, £ 0; julho, £ 30.000; agosto, £ 404.862-7-0; setembro, £4.551.450-7-5. Total, £ 886.332-14-5.

COTAÇÕES EM LONDRES DO FUNDO EXTERNO PORTUGUEZ

Em 2 de abril, 1ª série, 38 1/4; 3ª série, 43 1/4; em 16 de abril, 1ª série, 39 1/4; 3ª série, 44 1/4; em 30 de abril, 1ª série, 39 3/4; 3ª série, 44 1/2; em 15 de maio, 1ª série, 41; 3ª série, 45; em 31 de maio, 1ª série, 41; 3ª série, 45; em 15 de junho, 1ª série, 41 1/2; 3ª série, 45 1/2; em 29 de junho, 1ª série, 42 1/2; 3ª série, 46; em 16 de julho, 1ª série, 41 1/4; 3ª série, 44 1/4; em 31 de julho, 1ª série, 40 1/2; 3ª série, 44; em 15 de agosto, 1ª sériel, 42; 3ª série, 44 1/2; em 31 de agosto, 1ª série, 43 1/2; 3ª série, 45 1/4; em 17 de setembro, 1ª série, 43 1/2; 3ª série, 455 1/2; em 1 de outubro, 1ª série, 43 1/4; 3ª série, 45 1/4.

IX—O EMPRESTIMO EXTERNO

"Il semble pourtant que... elle récidive se pétition."

"Parece no entanto que a Ditadura ousa insistir no seu pedido."

"O actual governo da R. Portugueza, tendo examinado com o maior cuidado as clausulas relativas ao controle da Sociedade das Nações, unicas que impediram, então o successo das negociações, reconheceu que essas clausulas continuam inacceitaveis e obrigam-no a desinteressar-se do emprestimo para cuja emissão tinham sido propostas." Da nota, entregue em 5 de junho na secretaria do Conselho da Sociedade das Nações.

X — FINANÇAS E VIDA ECONOMICA

"Cet énervement général que trouble si profondement notre vie économique."

"Este enervamento geral que perturba tão profundamente a nossa vida economica."

A — Melhoria e estabilidade cambial em Londres — Cotação do escudo portuguez naquella praça.

Valor da lb.: Em 15 de março 126$00; em 30 112$25; em 15 de abril 113$00; em 30 116$00; em 15 de maio 113$87; em 30 113$62; em 15 de junho 107$25; em 30 107$50; em 15 de julho 107$87; em 30 108$50; em 15 de agosto 107$00; em 30 108$00; em 15 de setembro 107$50; em 30 107$25.

B — Circulação fiduciaria

Milhares de contos: Em 18 de abril 1.849; em 2 de maio 1.862; em 16 1.860; em 30 1.868; em 13 de junho 1.890; em 27 1.902; em 13 de julho 1.931; em 1 de agosto 1.937; em 15 1.909; em 29 1.882; em 5 de setembro 1.908.

Nota-se um augmento de notas em circulação, de 60 mil contos. Comparando-se este augmento com o augmento dos valores-ouro no fundo de maneio, verifica-se que:

1) diminuiu a circulação não integralmente representada por ouro;

2) consideradas em conjunto a circulação e as reservas, estas augmentaram muito, sendo portanto aquella mais forte.

A curva da circulação não obedece as necessidades financeiras.

C — Taxa do juro dos Bilhetes do Thesouro

3 mezes: Até 1-X 7 o|o; desde 1-X 6,5 o|o; 6 mezes: Até 1-X 7,5 o|o; desde 1-X 7 o|o; 12 mezes: Até 1-X 8 o|o; desde 1-X 7,5 o|o.

São dispensaveis quaesquer explicações para cada um fazer o seu juizo.

Ministerio das Finanças, 12 de outubro de 1928. — **O Ministro das Finanças.**

CIRURGIA GERAL **Dr. JONAS RIBEIRO** VIAS URINARIAS
Molestias de senhoras. — Electricidade medica satisfazendo as exigencias das especialidades. — Cons.: Rua Barão de Itapetininga, 10, sala 417. — Telephones: Cons.: 4-6803 — Res.: 7-1368.

Fausto Ferraz e Fausto Ferraz Filho
ADVOGADOS
Escriptorio: RUA S. BENTO, 33, sobr. — Telephone: 2-5603

SECÇÃO LIVRE

A SORTE GRANDE DA LOTERIA FEDERAL EXTRAHIDA HONTEM COUBE AO BILHETE DE

15418

200 CONTOS DE RE'IS

O 2.º premio — 20 contos — ao n. 40768
O 3.º premio — 10 contos — ao n. 39166
O 4.º premio — 5 contos — ao n. 8671
O 5.º premio — 5 contos — ao n. 9869

LOTERIA DE S. PAULO DE HONTEM AO N. 14706

2.º premio 17609 — 3.º premio 3876
4.º premio 18029 — 5.º premio 1304

A

"CASA LOTERICA"

(fundada em 1893, ha 35 annos)
Á PRAÇA DR. ANTONIO PRADO, 4
de BARROS BETTINI & CIA.

Paga todo e qualquer premio, de toda e qualquer loteria, á simples apresentação do bilhete premiado. Nesta semana pagou os seguintes:

TRES fracções da sorte grande de 100 contos de réis da Loteria Federal, extrahida sabado passado, na importancia de 30:072$000 que coube ao bilhete de n. 26190.

MEIO BILHETE da sorte grande de 20 contos da Loteria Federal, extrahida segunda-feira desta semana, com 10:027$000, que coube ao de n. 3886.

DEZ contos de réis ao n. 7741 da Loteria de S. Paulo, 2.º premio da extracção do dia 30.

VINTE CONTOS e 60 mil réis, do bilhete inteiro, segundo premio da loteria de 200 contos de réis, extrahida a 31 de outubro e que couberam ao bilhete de n. 10541.

Loterias maiores para novembro — FEDERAL
Quarta-feira — 50 CONTOS — inteiros 10$000
Meios 5$000. — Só 30 mil bilhetes.

Nos dias 10 e 24 — 100 CONTOS DE RE'IS
Por 10$000

A 17 — Plano Especial — Jogam apenas 30 mil bilhetes a 20$000

100 CONTOS DE RÉIS

A 28 — Plano Extra — Jogam apenas 20 mil bilhetes a 20$000
50 CONTOS DE RE'IS

S. PAULO — Nos dias 9, 16, 23 e 30 de novembro

200 CONTOS DE RE'IS

Por 45$000 — Meios 22$500

GRANDES E EXTRAORDINARIOS PREMIOS DAS DIVERSAS LOTERIAS PARA O NATAL

LOTERIA FEDERAL — Extracção a 23 de dezembro

500 CONTOS DE RÉIS

Premio maior e integral
Inteiro — por 55$000 — meios 27$500

Grande premio da Loteria de São Paulo a 28 de dezembro

2 MIL CONTOS DE RÉIS

Premio maior — Jogam apenas 10 mil bilhetes por 525$; meio, 262$500; quartos, 131$500; vigesimo, 26$500

A "CASA LOTERICA", fundada ha 35 annos, vende bilhetes de todas as loterias, enviando aos que fizerem pedidos do interior e dos Estados, as listas para a conferencia dos bilhetes. Todos os pedidos do interior e Estados, devem ser endereçados aos srs.:

BARROS BETTINI & CIA. - CASA LOTERICA
Caixa Postal 166 — S. Paulo

A CULTURA DO TRIGO

—(*)—

O "Diario Nacional" entrevista, sobre esse vasto problema nacional, o deputado Carlos Penafiel, do Rio Grande do Sul

RIO, Outubro (Especial para o "Diario Nacional") — Continuamos hoje a transmittir nos leitores do "Diario Nacional", as interessantes declarações que, a proposito da cultura do trigo no Brasil, nos fez o deputado riograndense, dr. Carlos Penafiel. Este assumpto vem preoccupando a imprensa carioca, que lhe tem dedicado muita attenção, commentando-o sob diversos aspectos.

Os pontos de vista já expressos, por nosso intermedio, pelo dr. Carlos Penafiel, repercutiram favoravelmente nos meios technicos e governamentaes desta capital, pois as medidas de incentivo que se recommendam para a preciosa graminia interessam de perto a economia brasileira, possibilizando, uma vez levados a cabo, a abertura de grandes e novos mercados productores entre nós.

O que está fazendo o Rio Grande para incentivar a cultura do trigo

— E no seu Estado o que se está fazendo pelo trigo? perguntámos ao dr. Penafiel nos explicou:

— O Rio Grande já contribue, hoje, com parcella importante na producção do trigo nacional, cabendo-lhe a primazia que já revelou no commercio dessa preciosa semente, com os primeiros colonos portuguezes, de origem açoriana, em fins do seculo XVIII e começos do seculo passado. Em 1927 o Brasil, como disse ha pouco, foi obrigado a importar ..... 770.000.000 kilos de trigo e farinha, no valor de 444.339:000$, quantidade em volume que, sommada aos 124.900.000 kilos, produzidos pelo Rio Grande do Sul, representa o total de 894.900.000 kilos, consumo muito aquem ainda das necessidades da nossa alimentação publica, valendo a mesma somma, em conjunto, — réis 520.273:000$000.

A cifra official deu o valor de 74.940:000$ á producção nacional, dos quaes 54.048:000$ de trigo rio-grandense. E note-se que já no primeiro trimestre de 1928, o nosso dispendio sómente com o trigo importado da Argentina já subiu a 178.658.000 kilos de trigo e 31.693.000 de farinha, no valor de 130.806:000$000.

O Rio Grande do Sul, segundo o pensamento do presidente Getulio Vargas, expresso na sua recente mensagem á Assembléa do Estado, vae tomar a si o serviço federal do trigo, procurando activar e melhorar a producção dentro desse triplice criterio: **sciencia, credito e transporte.** Para o concurso do primeiro elemento dessa trilogia, economica e agricola, vae dividir o Estado em regiões condicionadas ás pecularidades do solo e á observação meteorologica, com postos experimentaes para a selecção de variedades de sementes, **de resistencia comprovada á acamação, á secca e á "ferrugem".** Essas sementes serão cultivadas em campos de reproducção, distribuidos pelos diversos municipios, afim de serem, quando convenientemente apuradas, fornecidas aos cultivadores.

Está disposto até o governo do meu Estado a pagar determinado preço por todo o trigo rio-grandense em condições de exportação e que não encontrar comprador.

O peso e a qualidade do trigo nacional

O presidente da Republica teve, ha dias, opportunidade de visitar no Museu Agricola, na Avenida das Nações, mostruarios de trigos dos municipios do Rio Grande, cujas sementes tinham por indice de seu peso especifico (densidade commercial), as marcações, ali assignaladas, de 73 kilos por hectolitro em média, havendo-os da regiões da Cima da Serra, Bôa Vista do Erechim, Passo Fundo, etc., com o peso especifico de 80 e excepcionalmente de 84 e 85, sabendo-se que o trigo de 65 e 85, são considerados bons e excellentes, commercialmente falando.

Mas não é tudo. Agora chegamos noticia melhor ainda, pois a avaliação da importancia das colheitas pelo methodo da **"densidade commercial"** (peso do hectolitro pelo apparelho de Shopper), vulgarmente praticado, e que se não deve confundir com a **"densidade real"**, póde conduzir a julgamentos injustos, de pouca segurança para a industria da moagem como base de proveitos commerciaes. Nos paizes adiantados o que vale na cotação dos mercados é a **riqueza em proteina** dos grãos do trigo.

Depois de publicada a mensagem do presidente do Rio Grande, acaba de ser divulgado o resultado de analyses procedidas pelo Instituto de Chimica da Escola de Engenharia de Porto Alegre. Por essa classificação final das experimentações sobre o trigo rio-grandense das colheitas de 1927, as variedades de trigos do sul, especialmente daquelles que a Estação Experimental de Alfredo Chaves vem distribuindo, ha algum tempo, aos agricultores, accusa, com grande agrado e certa surpresa para os nossos homens desanimados e pessimistas, — uma percentagem magnifica de proteina: 16,47 para o trigo de Alfredo Chaves (variedade 1|20), quando uma das melhores variedades argentinas (variedade 1|2), accusa 16,74, o algér 3 — 14,03, e o estanzuela, (variedade 1|21) — 12,475, este ultimo da Republica do Uruguay.

E' uma noticia optima e do maximo interesse para os moleiros, para os padeiros e para os consumidores. Basta para se ter uma idéa precisa do que isso representa saber que, nos Estados Unidos, por exemplo, um trigo com 18,6 de proteina é cotado, commercialmente, por mais 5$300 o **bushel** (35 litros), do que um trigo communs de 11,5 %.

O trigo em S. Paulo

Essa informação sobre trigos rio-grandenses, ricamente alimenticios, coincide tambem com o resultado dos trabalhos do professor Carlos T. Mendes, da Escola Agricola de Piracicaba, sobre a composição de trigos paulistas, com um anno de acclimação, cujas variedades — "pusa", 4,6 e 12 revelaram — 13,95, — 14,51, e 17,97 de elementos azotados na composição centesimal das respectivas sementes.

— Com taes provas respondemos a duas objecções que por ahi já andam no ar contra os nossos trigos, mero aleive duma mal dissimulada campanha de interesses commerciaes feridos que se esboça. A primeira suspeita, já allegada por alguem, de que o trigo nacional não é alimenticio sufficientemente, — cáe por terra, porque as investigações acima, feitas em S. Paulo e no Rio Grande, demonstram que elle é muito alimenticio e até excessivamente azotado, rico em proteina. A segunda asserção contra o nosso trigo já vale um pouco menos. Como na fabula do lobo contra o cordeiro collocado a montante, e não a jusante da corrente, objectam os detractores do trigo nacional que, mesmo reconhecendo o seu alto poder alimenticio, offerece o defeito de não ser dos melhores para a panificação, porque "o trigo gosta da neve como o velho do capuz" e os trigos de climas menos proprios, onde não existe neve, pertencem mais ás variedades de trigos duros do que molares. Mas o cathedratico da Escola de Piracicaba respondeu eloquentemente á segunda objecção desmascarando-a com outra prova pratica, concretissima, ainda mais decisiva. Pediu amostras do trigo que importamos aos principaes moinhos do Rio, S. Paulo e Santos, — os tres grandes centros fornecedores do Brasil. E, fazendo passar esses trigos estrangeiros pelo laboratorio, obteve os seguintes resultados:

"N. 1 — Trigo argentino obtido dos moinhos Matarazzo de S. Paulo. Revela sementes estranhas de cevada, centeio e outras, além de varias impurezas. Aspecto muito inferior ao daquelles que produzimos. N. 2 — Trigo, que o prof. Mendes tambem suppõe proveniente da Argentina, obtido do Moinho Santista, que foi enviado com o nome "Seleccionado". Pois bem, apesar do appellido commercial "seleccionado", continha pequenas quantidades de aveia e centeio, além de outras impurezas, com aspecto inferior ao dos nossos trigos, porém bem melhor do que o da Casa Matarazzo. N. 3 — Trigo de origem argentina, sob a denominação de "Santa Fé", proveniente do Moinho Inglez do Rio de Janeiro (Flour Mills and Granaries Ltd.), contendo tambem centeio e aveia em pequenas quantidades. Aspecto muito bom, quasi tão bom como o dos nossos, melhor do que o do Moinho Santista e muito melhor do que o da Casa Matarazzo. Dos tres trigos remettidos pelo Moinho Inglez era o melhor. N. 4 — Trigo argentino, "Bahia Blanca", enviado pelo mesmo Moinho Inglez. Era o peor dos tres enviados por esta companhia, peor mesmo que o do Moinho Santista e o da Casa Matarazzo. Continha muita aveia, algum centeio e varias outras impurezas. N. 5 — Trigo argentino, vindo com o nome de "Pacific". Do Moinho Inglez. Melhor em aspecto do que o precedente, mas peor do que o Santa Fé. Continha aveia, centeio e outras sementes não identificadas." (Pag. 57 — "O problema do trigo", prof. Carlos T. Mendes, 1928, S. Paulo.)

— Pois bem, dos trigos que consumimos no Brasil, o que passa pelos moinhos Matarazzo — S. Paulo deu, humido, 12,92, secco, 14,68, de materia azotada total; o do Moinho Santista, em Santos, 14,01, humido, 15,60, secco; o "Santa Fé", do Moinho Inglez, no Rio, respectivamente 13,20 e 14,83; o "Bahia Blanca", do Moinho Inglez, no Rio, 13,66 e 15,35; o "Pacific", do Moinho Inglez, no Rio, 13,52 e 15,24. Confrontemol-os com o trigo nacional de S. Paulo, variedades "pusa" 4 e "pusa" 12: o primeiro, humido, deu 16,16, e, secco, 18,39 e o segundo, humido, 14,83, secco 16,52.

Esse palpavel parallelo leva-nos consoladoramente á conclusão evidente de que pelo menos quanto aos trigos estrangeiros consumidos no Brasil não existe de modo algum a proclamada superioridade delles sobre o produto similar nacional. Ao contrario, este equivale áquelles e são, de certo, em tudo semelhantes a milhões de toneladas dos grãos de trigo que alimentam a população de outros paizes.

— Tenho acompanhado com a maxima attenção o cuidado com que o presidente Julio Prestes está procurando multiplicar as possibilidades economicas de S. Paulo e particularmente a producção da lavoura com a intensificação da cultura do trigo no seu Estado. As primeiras noticias dos resultados alcançados nos campos praticos de agricultura e sementeira, quanto á grande experiencia do anno corrente, sobre o trigo em S. Paulo, são mais do que animadoras e se confirmarem ainda, com a averiguação em tres ou quatro annos das novas plantações, pois nas novas experiencias não serão mais empregadas as sementes importadas do Rio Grande do Sul, Paraná, Uruguay e Argentina, como no actual anno agricola, mas sementes já genuinamente paulistas, que, seleccionadas, serão empregadas nas mesmas regiões onde foram colhidas, — a cultura do trigo em S. Paulo será um facto consumado. O presidente Affonso Camargo, no Paraná, com as suas "seáras-modelos", os "combois de trigo" para a distribuição de sementes seleccionadas da variedade "Morumby", com 124 sociedades de agricultura a serem organizadas, das quaes 26 já estão fundadas nas sédes de municipios e 98 nos nucleos de intensidade agricola, toda essa "cruzada do trigo", um pouco a feição "yankee", conjugada ás iniciativas do presidente Konder, de Santa Catharina, e ao aproveitamento que, o presidente Getulio Vargas, no Rio Grande do Sul, com as facilidades de transporte e credito, já conhecidas do paiz como reflexo da actividade regional do trabalho riograndense e boa iniciativa dos seus governos, quer dar á planicie e ás coxilhas extendendo a ellas a cultura do trigo, até aqui concentrada na região serrana, de modo a se iniciar ali a lavoura mecanica, unico meio de facilitar a cultura daquella planta em grandes extensões, — toda essa movimentação dirigida pelos quatro presidentes de Estado citados, como grandes generaes, em favor do trigo tem uma causa real, obedecem a uma voz de commando valiosa.

— Não seriam justas as minhas palavras, remata o deputado Penafiel, se não reconhecesse que, em toda esse animação que lavra pelo paiz, no sentido da batalha do trigo, o marechal, o chefe dessa mobilização geral de forças, é o proprio presidente Washington Luis. Assim como se produziu na Argentina um facto consideravel no periodo que vae de 1895 a 1902, e que determinou um surto ascensional evidentissimo, na producção cerealifera daquella nação, encorajando essa producção e dando ás trocas uma base solida, acontecimento assignalado pela lei da Caixa de Conversão, assegurando ao papel um valor fixo e supprimindo o agio, que tornavam aleatorias todas as transacções commerciaes privadas, — não seria crivel, agora, no Brasil, com o cambio baixo da estabilização, favorabilissimo, portanto, á producção agricola nacional, o esquecimento do trigo, que merece mais interesse do que qualquer outro produto, pois a sua semente principalmente, bem como todas as sementes farinaceas congeneres, constituem sempre e cada vez mais a verdadeira base da nutrição dos homens.

— Sim, o problema financeiro era o mais urgente a resolver no actual quatriennio governamental. Mas, suppostas saneadas as nossas finanças publicas e estabelecido o equilibrio orçamentario sem prejuizo das fontes de producção, que restará ao paiz sinão, em linhas geraes, estas quatro verdades:

1.º) incentivar a producção; 2.º) diminuir os desperdicios de toda ordem; 3.º) augmentar a poupança da nação e utilizal-a em emprehendimentos de necessidade palpavel; 4.º) contrapôr paradeiros aos perigos das crises commerciaes que affectam a nossa balança internacional de trocas.

Evidente era que a enorme divida fluctuante que tinhamos atada aos pés como um peso morto, e que tornava impossivel um equilibrio orçamentario, representava uma causa preponderante do marasmo economico actual. Aquella divida modificando artificialmente todos os valores, impedia todo surto da nossa producção. Felizmente os symptomas de renascença economica ahi estão e o trigo virá fatalmente a ser um dos marcos mais assignalados da prosperidade futura do Brasil.

Informações Commerciaes

MERCADO MONETARIO

O mercado de cambio de hontem abriu e manteve-se estavel. Os bancos não alteraram as suas taxas, quer para saques, quer para vencimentos de titulos estrangeiros. Cotaram dinheiro para letras de exportação, ao mesmo preço. Não se realizando negocios ao preço que os compradores fizeram, por não quererem os portadores das letras, vendel-as. Os bancos sacaram libras a 90 dias de vista a 5 121|128 e 5 61|64 e dollares á vista a 8$385 e 8$400, vigorando as mesmas taxas para vencimentos de titulos estrangeiros. Cotaram dinheiro para letras de exportação, de 90 dias e de 30 de entrega, libras a 5 511|512 e dollares, nas mesmas condições de entrega, a 8$240. Não se effectuaram negocios dessa especie, nessa base por estarem os exportadores retrahidos. O mercado fechou calmo.

No Rio, o mercado abriu estavel. Os bancos sacaram libras a 90 dias de vista a 5 121|128 e dollares á vista a 8$390, vigorando as mesmas taxas, para vencimentos de titulos estrangeiros. Cotaram dinheiro para letras de exportação, de 90 dias e de 30 de entrega, libras a 5 255|256 e 5 509|512 e dollares nas mesmas condições de entrega, a 8$240 e 8$245. Não se registraram negocios dessa especie, a tal preço. O mercado fechou inalterado.

O Banco do Brasil sacou libras a 90 dias de vista a 5 31|32 e dollares á vista a 8$559.

Libras a 5 121|128 — 40$368 Libras a 5 61|64 — 40$314.
Libras a 5 113|128 — 40$796 Libras a 5 57|64 — 40$742.

COTAÇÕES

A Camara Syndical dos Corretores desta capital affixou a seguinte tabella:

	90 d/v	á vista
Londres	5 61/64	5 57/64
Paris	$325	$329
Italia		$441
Hamburgo		2$004
Hollanda		3$374
Hespanha		1$358
Portugal		$381
Nova York	8$295	8$399
Suissa		1$618
Belgica		$234
Buenos Aires		3$558
Uruguay		8$605
Soberanos		42$300
Vienna		1$195
Japão		—
Beyrouth		—

Em 31|10|28 os bancos sacaram nas seguintes condições:

	90 d/v	á vista
Londres	5 121/128	5 113/129
Nova York		8$400
Paris		$329
Italia		$440
Berlim		2$004
Hespanha		1$358
Portugal		$382
Suissa		1$619
Belgica		$234
Buenos Aires		3$560
Montevidéo		8$605
Vienna		1$197
Beyrouth		5 13/10
Japão		3$900
Praga		$255
Hollanda		3$376

SANTOS

SANTOS, 3 — O mercado de cambio, abriu estavel. Os bancos operaram nas mesmas taxas cotaram dinheiro para letras de exportação, de 90 dias e de 30 de entrega, libras a 6 d. e 6 511|512 e dollares nas mesmas condições de entrega, a 8$235 e 8$233. O mercado fechou estavel.

RIO, 3.

A taxa cambial para pagamento da sobre-taxa dos francos, na Recebedoria de Rendas, é de $331 réis.

CURSO DA MOEDA METALICA

Paris	$325,8	$328,5
Estados Unidos		8$330
Italia		$440
Hespanha		1$391
Portugal		$360
Hollanda		1$618

VALES-OURO

As cambiaes, hontem para o pagamento dos direitos em ouro, foram as seguintes:

Agio	4$560
Dollar	8$300
Belgica	13$100
Allemanha	12$997
Argentina	3$575
Hamburgo	1$993
Montevidéo	8$650
Londres	52$962

BOLSA DE VALORES — CAMBIO

L. part. a 5 dias — 6	6 6|512
L. part. a 30 dias — 6	6 6|512
L. banc. a 5 dias — 5 31|32	6 1|256
L. banc. a 30 dias — 123|128	6 1|256
Francos, vales ouro	$328,5

CAMBIO

A' 90 dias	5 31/32
A' vista	5 29/32
Suissa	1$610
Soberanos	42$000
Francos	2.820.180
Dollares	8.909.463
Pesos m|n	99.679
Pesetas	80.200
Escudos	1.250.000
Soberanos	42$000

TAXAS DE FRANCO

As transacções de moedas estrangeiras, realizadas na Camara Syndical de Corretores, durante o mez de março, até traz-ante-hontem, foram as seguintes:

Libras	1.472.223
Libras	97.880
Francos	56.805
Dollares	806.481
Pesetas	30.000

CAMARA SYNDICAL DE CORRETORES

SANTOS, 3.

Para a primeira quinzena do mez corrente, a Camara Syndical de Fundos Publicos adoptou as seguintes paridades de moedas, por 1.000 libras para a sellagem dos contratos de cambio:

Londres	5 121/128	5 113/128
Paris	$329	$330
Hamburgo		2$004
Italia		$440
Portugal		$382
Hespanha		1$358
Nova York		8$400
Suissa		1$618
Argentina m|n		3$552
Soberanos		42$000
Liras		43.437

RIO

RIO, 3.

Bancos sacam libras a 90 d/v de 5 123|128.
Bancos sacam dollares á vista a 8$400.
Bancos compram libras a 90 d/v (30 de entrega) 5 225|256 — 5 509|512.
Bancos compram dollares a 90 (30 de entrega) 8$245.
Sem letras de exportação.
O Banco do Brasil sacou libras a 5 31|32 e dollares á vista. 8$559.
O mercado fechou estavel.

PRAÇAS ESTRANGEIRAS

LONDRES, 3.

Sobre:	Abertura	Fechamento
Nova York	4.84.27|32	—
Genova	92.60	—
Madrid	30.05	—
Paris	124.10	—
Lisbôa	107.50	—
Amsterdam	12.09	—
Suissa	25.20	—
Bruxellas	34.90	—
Berlim	20.35	—

NOVA YORK, 3.

Sobre:	Abertura	Fechamento
Londres	4.84.87	—
Paris	3.90.62	—
Italia	3.90.75	—
Hespanha	16.14.06	16.16.00
Amsterdam	40.10.00	—
Berna	19.24.00	—
Bruxellas	13.90.00	—
Berlim	23.83	—

BUENOS AIRES, 3.

Sobre Londres:	
Compradores	47 3/8
Vendedores	47 11/32

MONTEVIDEO, 3.

Compradores	50 15/32
Vendedores	50 7/16

TAXAS DE DESCONTOS, — 3.

Banco da Inglaterra	4 1/2 %
Banco da França	3 1/2 %
Banco de Italia	5 1/4 %
Banco de Hespanha	5 %
Banco da Allemanha (ouro)	7 %
Em tres mezes Londres	4 3/8 %
New York — vendedores	4 5/8 %
New York — compradores	4 1/2 %
Apolices do Estado.	

MERCADO DE CAFE'

SANTOS — Cotações da Bolsa Official de Café:

Termo — Novembro ab. 36$700; f. —; Dezembro ab. 36$350; f. —; Janeiro ab. 36$100; f. —.

O mercado abriu estavel.

Disponivel — typo 4, por 10 kilos, 33$500. Mercado — firme.

Vendas: 2.000 s.

Passagens, 20.391; Entradas hoje, 27.101; Entradas desde 1.º de outubro —; Entradas desde 1.º de julho 2.618.130; Despachos, 38.429; Embarques, 14.117; Embarques desde 1.º de outubro, —; Entradas realizadas desde 1.º de julho, 2.733.294; Existencia, 975.535.

RIO — Foram as seguintes as cotações na abertura e fechamento do termo respectivamente:

Outubro ab. 29$250; f. Novembro, ab. 29$100; f. Dezembro, ab. 29$000; f. Janeiro, ab. 28$975; f. Fevereiro, ab. 28$875; f. Março, ab. 28$825; f.

Vendas: 6.000 s.

Disponivel por 10 kilos typo 7, 29$475 — Entradas 12.660.

O mercado sust.

MERCADOS EXTRANGEIROS

NOVA YORK — O mercado funccionou hoje com as seguintes cotações:

(Feriado).

MERCADO DE ALGODÃO

ARMAZENS GERAES

Cotações a termo na Bolsa de Mercadorias:

ABERTURA — Algodão em rama: Typo n.º 5; — Novembro, c. 59$800; v. 61$000; Dezembro c. 58$800; v. 60$700; Janeiro c. 58$000; v. — ; Fevereiro c. 58$500; v. — ; Março c. —; 61$000; Abril 59$000.

Negocios effectuados nesto pregão — Algodão em rama — typo 5: — Não houve.

FECHAMENTO — N.º houve.

Negocios effectuados nesto pregão — Algodão em rama — typo 5: — Não houve.

DISPONIVEL — Algodão em caroço: — c. 60$000; v. 61$000; não classificado c. 58$000; v. 59$000. — Mercado calmo; caroço de algodão, a| sacco, 4$000; ensaccado, 5$000. — Mercado estavel.

Algodão em rama: Existencia ant. 5.668.122 k. — Entr. hontem 129.558,5 k. — Sahidas 112.258,5 k. — Existencia 5.685.422 k.

Caroço de algodão: — Existencia 23.266 k. Sahidas hontem 12.950 k. Existencia actual 10.316 k.

Algodão em caroço: — Existencia 288 sem alteração.

EM PERNAMBUCO — 59$000 sem vendedores, est.

PRAÇAS ESTRANGEIRAS

LIVERPOOL — Foram as seguintes as cotações de algodão, ao meio dia, em pence por libra de 453 grammas, e em réis por arroba: Pernambuco fair 10.57, 58$565; Americano fully midd 10.37; 57$457; Americano futuro, janeiro 9.93, 55$019; Americano futuro março 9.94; 55$074; Americano futuro maio, 9.94, 55$074; Americano julho, 9.88, 54$742.

Disponivel brasileiro, baixa de 12, disponivel americano, baixa de 12, futuro, baixa de 11 a 13 pontos.

NOVA YORK — Foram as seguintes as cotações de algodão em rama, a termo, em centimos por libra de peso (dollar a 8$320), respectivamente na abertura e fechamento:

Janeiro 19.16, 52$605; março, 19.10, 52$440; maio, 19.01, 52$193; julho 18.83, 51$660.

Alta de 3 e baixa de a 3 pontos.

MERCADO DE TITULOS

TRANSACÇÕES REALIZADAS HONTEM NA BOLSA DE FUNDOS PUBLICOS

Obrigações — 30 do Estado, 1927 de 1:000$ port. a 975$ — **Acções de Companhias** — 36 da Paulista a 290$; 194 da Paulista a 290$500. — **Debentures** — 500 da Central E. Rio Claro, 3.ª a 98$000.

OFFERTAS

Fundos publicos:

	Vend.	Comp.
Apolices do Estado, da 7.ª a 11.ª	910$000	870$000
Idem, da 12.ª	905$000	880$000
Idem, da 3.ª a 6.ª e 12.ª	905$000	880$000
Idem, da 13.ª	905$000	880$000
Idem, da 14.ª	905$000	870$000
Apolices Camara de Baurú	—	60$000
Ap. Federaes port.	740$000	720$000
Idem (nom.)	800$000	770$000
Obrig. Est. 1921 de 500$000 nom.	482$500	—
Obrig. (Vicinaes 1926 de 500$) nom.	—	965$500
Obrig. de 1921 nom.	—	965$000
Obrig. (Prophy.)	—	965$000
Obrig. de 1922	—	965$000
Obrig. de 1927	975$000	990$000
Obrig. Federaes	990$000	975$000
Obrig. de 1921 (ao port.	—	970$000
Obrig. Ferroviarias	1:050$	950$000
Obrig. Rodoviarias	720$000	750$000
Obrig. B. Café	920$000	850$000
Obrig. Bolsa Mercd.	—	965$000
Bancos:		
Com. e Industria	760$000	750$000
Commercial	390$000	385$000
Commercial, 30 dias	—	386$000
S. Paulo	250$000	248$000
S. Paulo, 30 dias	—	250$000
Noroeste, c| 50 o|o	85$000	83$000
Estado	400$000	350$000
Brasil	520$000	460$000
Camaras Municipaes:		
Araras, 1.ª e 2.ª	—	90$000
Agudos	—	93$000
Amparo	—	95$000
Araraquara	—	92$000
Botucatú	—	94$000
Borretos	—	85$000
Cruzeiro	—	84$000
Caçapava	—	84$000
Cajurú	—	80$000
Campinas	—	72$000
Casa Branca	200$000	—
Capital, 6 o|o Viaducto	—	70$000
Capital emp. de 1909	—	88$000
Capital emp. de 1910	—	88$000
Capital emp. de 1913	85$000	85$000
Capital emp. de 1918	92$000	90$500
Capital emp. de 1925	101$000	98$000
Capital emp. de 1926 ex-juros	100$000	97$000
Cravinhos	75$000	68$000
Descalvado	100$000	30$000
Esp. Santo	—	92$000
Guariba	—	90$000
Guaratinguetá	—	32$000
Itapira	—	94$000
Igarapava, série A	95$000	93$000
Igarapava, série B	—	86$000
Ituverava, A e B	—	87$000
Itú	—	78$000
Itapetininga	87$000	85$000
Jundiahy, 1.ª	—	93$000
Jundiahy, 9 o|o	105$000	100$000
Jaboticabal	—	90$000
Jahú	—	85$000
Mocóca	98$000	95$000
Limeira	—	92$000
Monte Alto (500$)	500$000	480$000
Orlandia	—	500$000
Ribeirão Preto	—	97$000
S. Simão	—	98$000
São Manoel	—	92$000
São Carlos	88$000	86$000
São José Rio Pardo	—	94$000
São João Bôa Vista	98$000	94$000
São J. dos Campos	—	84$000
Pirassununga	—	94$000
Pederneiras	—	70$000
Porto Feliz	—	50$000
Uberaba	—	90$000
Tieté	—	70$000
Companhias:		
Adubos Alkalis	—	210$000
Agua Esg. Campinas	—	150$000
Antarctica Paulista	—	425$000
Armazens Geraes S. Paulo, c| 80 o|o	—	300$000
A S. Paulo c| 40 o|o	—	150$000
C. Guilherme Giorgi	1:050$	1:000$
Cinematogr. Brasileira	110$000	—
Central Electr. Rio Claro	—	700$000
Força e Luz Uberabinha	—	800$000
Luz e Força Santa Cruz	—	250$000
Jacarehy Industrial	220$000	200$000
Melh. de São Paulo	160$000	130$000
Moinho Santista	—	650$000
Mogyana E. de Ferro	205$000	201$000
Paulista de E. de Ferro	291$000	290$000
Paulista, port.	—	290$000
Paulista de Seguros	—	400$000
Suburbana Paulista	410$000	—
S|A "Diario Nacional"	200$000	—
Sul Paulista Elect. Industrial	105$000	180$000
S|A Scarpa	—	250$000
Debentures:		
Aguas Esg. Ribeirão Preto	98$000	94$000
Campineira Trac.	95$000	93$000
Central E. de Rio Claro, 1.ª	100$000	97$000
Idem, da 2.ª	100$000	97$000
Idem, da 3.ª	100$000	97$000
Elect. S. Paulo e Rio	—	180$000
Electr. Rio Preto	210$000	180$000
Electr. Bebedouro	100$000	95$000
Electr. Araraquara, 8 o|o	—	96$000
Idem, idem, 10 o|o	—	200$000
Idem, idem, 14.ª	—	192$000
Emp. Electricidade de Avaré	—	99$000
Fabril Cubatão, 1.ª	—	86$000
Idem, idem, 2.ª	—	850$000
Força e Luz Jahú	—	100$000
Força Luz Ribeirão Preto, 1.ª	104$000	103$000
Idem, idem, 2.ª	104$000	103$000
Francana Electr.	100$000	92$000
Força Luz Jaboticabal, 1.ª	—	100$000
Idem, da 2.ª	—	100$000
Força Luz Tatuhy	100$000	97$000
Luz Força Santa Cruz, 1.a e 2.a	—	90$000
Leuça Caramus	100$000	—
Material Ferroviario	1:000$	950$000
Melh. Batataes	—	94$000
Melh. São Paulo, Paul. F. e Luz, 2.ª	—	95$000
Paul. Electricidade	—	93$000
Paulista Energ. Electrica	—	920$000
Tecelagem de Seda	—	910$000
Orion de Barretos	—	100$000
S. A. "O Estado de S. Paulo"	—	95$000

MERCADO DE ASSUCAR

O mercado do disponivel manteve-se calmo hontem.

Os vendedores pediam os seguintes preços: Crystaes — v. a prazo 72$ a 73$; Mascavos novos 68$ a 69$; Somenos novo 52$ a 53$. Mercado firme e frouxo.

Cotações da Bolsa de Mercadorias de São Paulo:

Assucar crystal: (Sacco de 60 ks.) — O primeiro preço refere-se a compradores; o segundo a vendedores: Ref. filtrado, esp. 78$000, 79$000; Ref. de 1.ª 78$000, 79$000.

O primeiro preço refere-se ao novo; o segundo ao velho:

Moido branco, sacco de 68 k. c. 70$000, 70$500; Crystal bom, secco, do Estado, sacco de 60 kilos c. 70$; v. 70$500. Mascavo c. 53$; v. — ; Somenos c. 67$; v. — Mercado, calmo, calmo, calmo.

ARMAZENS GERAES

Eistenvia anterior 2.076 — Entradas hontem 1.000 — Sahidas hontem 500 — Existencia actual 2.576.

Amarello 22$, 22$500; 22$900, 23$500; Amarellão 21$, 21$500, 22$, 22$500; Branco crystal 23$5, 24$; 24$500, 25$; Branco commum 21$500, 22$,22$500, 23$; Branco dente de cavallo 20$, 21$, 21$, 21$500; 21$500, 22$. — Mercado estavel.

ARMAZENS GERAES

(Não ha).

MERCADO DE FARINHA DE TRIGO

DISPONIVEL

Para lotes de 500 saccas a dinheiro sem desconto:

DA REPUBLICA ARGENTINA

Sacco de 44 kilos:

De 1.a a dinheiro 34$500; De 2.ª a dinheiro, 32$500.

DOS MOINHOS NACIONAES

De 1.ª a dinheiro 34$500; De 2.ª a dinheiro 32$500 — Mercado calmo, calmo.

MERCADO DE MAMONA

BOLSA DE MERCADORIAS

Os primeiros preços referem-se aos compradores e os segundos aos vendedores: Grau'da $500, $520, $550, $580

MERCADO DE BANHA

BOLSA DE MERCADORIAS

DISPONIVEL

Do R. G. do Sul, em latas lithogr. de 20 ks., caixa de 60 ks. c. 158$, 162$; do Rio G. do Sul, em caixa de 60 ks. 158$, 162$. — Mercado: calmo.

MERCADO DE MILHO

NA BOLSA DE MERCADORIAS

Os dois primeiros preços referem-se aos compradores, os dois segundos aos vendedores:

Amarellinho 22$5, 23$; 23$5, 24$000;

GONORRHEA

AGUDA OU CHRONICA, USE

GONOSEPTINA

INJECÇÃO URETHRAL APPLICADA PELO PROPRIO DOENTE

CURA EM POUCOS DIAS

VIDRO 5$000 NAS PHARMACIAS

CURA GARANTIDA

Assim o comprovaram summidades medicas e milhares de attestados de rheumaticos curados em S. Paulo com o tratamento inglez Anti-Rheumatico do DR. ALARCON DE MARBELLA, puramente VEGETAL, faz desapparecer em POUCAS HORAS os ataques de rheumatismo gottoso, articular, e cura toda a classe de dôres rheumaticas, arthriticas e syphiliticas, eliminador do excesso de acido urico e de todas as impurezas do sangue. Approvado pelo D. N. da Saude Publica. — Nas bôas pharmacias e drogarias. — Caso não encontrar, dirigir-se ao DR. ALARCON, em consulta gratis. — Enviando 20$000 remettem-se os medicamentos pelo correio, registrado. — Caixa postal, 476 — PORTO ALEGRE (Rio Grande do Sul).

"O CULTO DA SAUDADE"

criado pelo Sanatorio São Paulo, visa aproveitar numa realização util — o seu hospital para tuberculosos pobres — as quantias destinadas ás corôas mortuarias.

Installou para isso, á **RUA DA QUITANDA, 13 (altos da Casa Fretin)** um escriptorio onde recebe essas importancias, registrando os nomes dos doadores em albuns especiaes entregues depois á familia do fallecido.

Em vez das flôres que fenecem, dae, em memoria dos vossos mortos, as moedas que farão concluir as obras do Sanatorio São Paulo.

Excellente emprego de capital

Vão a terceira e ultima praça no dia 5 de novembro, segunda-feira, ás 15 horas (3 horas da tarde), no Forum Civel, dois excellentes predios situados á rua D. José de Barros, n.os 4 e 6 (por executivo hypothecario que move o dr. Augusto Meirelles Reis contra José de Camargo Calazans e sua esposa, o qual corre no Cartorio do sr. coronel Estanislau Borges). Constituem optimo emprego de capital, não só por serem de bôa e resistente construcção, como pela sua optima situação no perimetro central, junto á Avenida S. João e do Largo Paysandú.

Nesses predios estão installados importantes estabelecimentos commerciaes, que garantem uma locação de cerca de sete contos mensaes, renda esta que corresponde a um capital mais do que o exigido para esta arrematação, que é de 648:000$000.

Chama-se a attenção dos srs. capitalistas para este optimo emprego de capital. Os predios pódem ser vistos a qualquer hora, bastando para isso que os interessados se dirijam ao local, procurando o proprietario sr. J. Calazans.

Ha facilidades para a acquisição. Varios capitalistas estão dispostos a fazer emprestimos sobre as referidas propriedades, até a importancia de 500 contos, a juros modicos.

CONSTRUINDO...

hoje, amanhã, está lucrando, não só pelo conforto que vae proporcionar aos seus, como tambem, pela valorização rapida dos immoveis nesta capital. Hoje, está pagando aluguel, amanhã reservará essa verba para amortizar o debito de sua moradia propria e dentro de poucos annos, V. S. torna-se proprietario da sua casa, dispendendo apenas, e sem maior sacrificio, o valor do que, mensalmente teria de pagar de aluguel.

Procure, pois, conhecer os modicos orçamentos e vantajosas condições de pagamento a longo prazo da firma constructora

M. GARCIA & CIA. LTD.

com escriptorio á **TRAVESSA DO GRANDE HOTEL, n. 1 (antigo 9)**, seguindo desta forma, o exemplo de muitos, que de inquilinos, tornaram-se proprietarios da sua propria residencia.

Escripturação Mercantil

Appareceu nova edição, aperfeiçoada, do "METHODO PRATICO DE ESCRIPTURAÇÃO MERCANTIL", synthetico mixto, do prof. Tavares da Silveira, director da Escola de Commercio de Sta. Rita do Sapucahy. Obra extraordiaaria, considerada de utilidade publica, pela concisão e clareza. Premiada na Exposição do Centenario; elogiada pelas autoridades; approvada pelo Thesouro. Ninguem idealizou jamais methodo tão facil e efficiente, conciliando necessidades do commercio com exigencias do Codigo Commercial e do fisco. Facilimo: por elle se aprende rapidamente sem professor, e qualquer negociante fará sua escripta, dispensando guarda-livros. Economico: occupa só tres livros — **Borrador, Diario e Contas-correntes**, e o Diario comporta SEIS vezes mais lançamentos, que pelo systema antigo. Assombrosa economia de tempo e de livros. Unico que serve a quem quer escripta LEGAL e SIMPLES. Indispensavel aos commerciantes e aspirantes ao commercio. Pedidos só á Empresa Editora "O Industrial", Sta. Rita do Sapucahy, Sul de Minas. Preço: 25$000. Pelo correio, sob registo, mais 3$000. (Remette-se para todo o Brasil. Não ha revendedores em parte alguma. Peçam directamente.) Mandar o dinheiro registado ou vale postal. Chega seguro e rapido. Citar este jornal no pedido.

Algumas opiniões comprovativas

O sr. dr. Godofredo Rangel, Juiz de Direito de Tres Pontas, Estado de Minas; autoridade no assumpto; professor de Escripturação Mercantil, diz: Satisfaz perfeitamente as exigencias regulamentares, tendo ainda a vantagem de ser em extremo simples. Para os guarda-livros profissionaes esse methodo apresenta apenas um grave inconveniente: é que os commerciantes aprenderão promptamente a fazer a escripta por si proprios e... com pouco estarão aptos a dispensar seus bons officios, continuando-a elles mesmos."

Do sr. Raymundo Dantas d'Oliveira, de Liége (Bocca do Acre) Amazonas: — "Levo ao seu conhecimento a minha satisfação, por possuir neste extremo Norte tão excellente obra, que vem prestar extraordinario serviço ao commercio, e da qual não me cançarei de fazer aqui a propaganda."

Do sr. Manoel da Rosa Junqueira, de Porto Gomes (Venancio Ayres), Rio Grande do Sul: — "Os meus agradecimentos ao prof. Tavares da Silveira, pelo serviço que me vem prestando e aos commerciantes centraes que luctamos com sacrificio para obter guarda-livros. O anno vindouro eu mesmo farei a minha escripta. Acho-me habilitado, graças ao seu "Methodo."

Do sr. Alfredo Alves da Silva, estabelecido no Rio de Janeiro, á rua das Laranjeiras n. 232: — "Recebi o "Methodo Pratico de Escripturação Mercantil", pelo systema mixto, do prof. Tavares da Silveira. Realmente é a ultima palavra no assumpto."

Além das opiniões acima, possuimos centenas de outras, que remetteremos a quem quizer ver, vindas de todos os recantos do Paiz, de magistrados, commerciantes, industriaes, guarda-livros, professores, sacerdotes, estudantes, e outros que eram completamente leigos na materia e conseguiram aprender facilmente escripturação mercantil, graças a este "Methodo".

FORMATURA DE GUARDA-LIVROS

A dita Escola confere Diploma de Guarda-livros a homens e mulheres que aprenderem por este "Methodo". Os Guarda-livros não formados obterão diploma rapidamente. Exames por correspondencia. Muitos já se formaram sem sair de suas casas e exercem a profissão **LEGALMENTE**. Para amplas informações, sobre legalidade, etc., enviar 2$000 de sellos, em carta registada, á Escola, ou a esta Empresa. Aproveitar, antes de passar a lei regulamentando a profissão.

OS FORMIDAVEIS SUCCESSOS DA ANTIGA AGENCIA GERAL

ANTUNES DE ABREU & CIA.

EM 10 DIAS APENAS DISTRIBUIU 440 CONTOS DA BENEMERITA E POPULARISSIMA LOTERIA FEDERAL

HONTEM, O BILHETE N. 15.418

PREMIADO COM A MAGNIFICA SORTE DE

200 CONTOS DE RÉIS

integraes, e bem assim toda a dezena formando a quantia total de 209:000$000, foi vendido no afortunado BALCÃO da rua Direita, n. 29, onde raro é o dia em que mais um freguez não tem a grata sensação de receber um premiado.

Eis como a benemerita Loteria Federal nestes ultimos 10 dias tem retribuido aos paulistas a colossal preferencia que lhe têm dispensado:

Dia 24 de outubro — N. 20.594 — premiado com 50 contos; **Dia 27 — N. 26.190** — premiado com 100 contos; **Dia 29 — N. 3.886** — premiado com 20 contos; **Dia 31 — N.39.540** — premiado com 50 contos; **Dia 1 de novembro — N. 27.169** — premiado com 20 contos e finalmente **dia 3, hontem, N. 15.418, premiado com 200 contos.**

São portanto nada menos de **440 contos** em poucos dias, sómente em sortes grandes, sem contar a infinidade de outros magnificos premios.

Assim, pois, está plenamente justificada a formidavel diffusão da LOTERIA FEDERAL, cujos bilhetes são encontrados em qualquer rincão do Brasil, pois, os seus bilhetes, de preços populares, estão ao alcance de todos.

Para amanhã — **20 CONTOS** da **Federal** — por 2$000.

Quarta-feira — **50 CONTOS** da **Federal** — por 10$000 inteiro; 5$000 o meio e 1$000 a fracção.

Sexta-feira — **200 CONTOS** de **São Paulo**.

Sabado — **100 CONTOS** da **Loteria Federal**, por 10$000 o inteiro; 5$000 o meio e 1$000 a fracção.

NATAL — Grande e extraordinaria Loteria Federal — NATAL

500 CONTOS INTEGRAES

Bilhete inteiro a 55$000 — meio a 27$500 — fracção a 3$000

GRANDE LOTERIA DO ESTADO DE S. PAULO

2 MIL CONTOS DE RÉIS

Bilhete inteiro 525$000 — meio 262$500 — fracção 26$300

Sendo taes loterias de grande procura devem ser adquiridas desde já para passar pelo desgosto de não poder jogar nas mesmas.

— **Bilhetes premiados, como sempre, são os da ANTIGA AGENCIA GERAL — 29, rua Direita — Caixa postal N. 77 — ANTUNES DE ABREU & CIA.**

Casa fundada em 1881, a mais antiga e importante no genero.

Casa Allemã

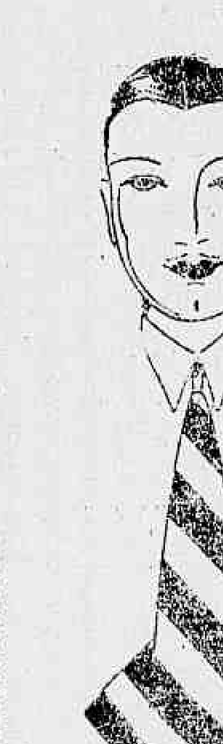

Compre agora uma bonita gravata de listas bem largas por preço bem modico

18$

Vindo á cidade veja a exposição que fizemos na vitrina.

Somos os maiores especialistas em artigos finos para cavalheiros.

Schaedlich, Obert & Cia. —— Rua Direita, 16-20

EMMAGRECER?...

PAPO E PESCOÇO GROSSO.

"VINHO CHICO MINEIRO"

Nas pharmacias e drogarias. Informações com F. P. Calelli, largo do Arouche, n.º 104-A — S. Paulo.

CEM ANNOS DE COMPLETO EXITO

GYMNASIO ANGLO-BRASILEIRO

COLLEGIO MODELO INGLEZ — Caixa postal, 196 — S. Paulo
Rua Vergueiro, n. 390 — Telephone, 7-6273

A directoria avisa aos interessados que já está recebendo reserva de lugares para o proximo anno INTERNATO e EXTERNATO. Os alumnos extranhos ao collegio que ainda não prestaram exame de admissão ao 1.º anno Gymnasial (Curso Official), poderão inscrever-se desde já para prestal-o em fevereiro p. f., em 2.ª época.

CARNEIRO HYDRAULICO JORDÃO

O MELHOR!
O MAIS BARATO!

Para informações procurar a

Companhia Brasileira de Metallurgia

RUA LIBERO BADARO', 52

Phone: 2-2072

S. PAULO

AGUA PURGATIVA DE MURRAY A INSUPERAVEL

DANEE

ANNUNCIOS NA CAPITAL E NO INTERIOR

AGENCIA DE PUBLICIDADE EDANEE

RUA LIBERO BADARO', 3 —— Telephone 2—0321

27 DE DEZEMBRO
500:000$000----
Inteiro 150$000 — Decimo 15$000

SORTEIO SEMESTRAL EXTRAORDINARIO

Santa Catharina

A RAINHA DAS LOTERIAS

O jornal A SEMANA, de Florianopolis, publica a lista official da loteria do Estado de Santa Catharina, controlada por dois altos funccionarios do Thesouro do Estado escalados mensalmente pelo governo
Esse jornal encontra-se em todas as casas lotericas
O resumo telegraphico é publicado pelos jornaes pela via "WESTERN"
Os concessionarios: ANGELO LA PORTA & CIA.

Um tonico que sempre desperta o apetite e dá vigor para as obrigações diarias é o

XAROPE DE
FELLOWS

CIRCO
CARLOS
HAGENBECK

EM FRENTE AO MERCADO MUNICIPAL. - (TEL. 4-4513)

NOVAS ESTREAS

SENSACIONAL ACTO RUSSO, LEÕES AFRICANOS, CAMELLOS, ZEBRAS, NOVAS ACROBACIAS, ETC., ETC.

Diariamente, ás 21 horas, assim como nas Quintas, Sabados, Domingos e Feriados ás 15 horas.

AS CRIANÇAS
até 10 annos pagam nas MATINE'ES a metade dos preços.

EXHIBIÇÃO DE ANIMAES
Domingos e Feriados, das 10 ás 13 horas. Concerto por duas orchestras. Entrada 3$000, Crianças 2$000 (incl. imposto). — Ração ás féras ás 11 horas.

FUNCÇÕES MESMO COM MAU TEMPO!

Especializamos em encordoamento e reformas de rackets para tennis
Garantimos todos os trabalhos que são executados por um habil official e com material de primeira qualidade.
Habitual presteza.
Vendemos rackets, bolas, rêdes e todos os demais pertences para o jogo de TENNIS e PINGUE-PONGUE.
PREÇOS MODICOS

AO STADIUM PAULISTA
A maior casa de artigos esportivos e brinquedos.
RUA LIBERO BADARO'
— N.os 63 e 63-A —
(Antigos 173 e 175)
IRMÃOS FIGNER Co. LTDA.

PIANO
excellente instrumento allemão, teclado marfim, vende-se a preço convidativo.

M. LOPES
Ensina Gymnastica Brasil Conjugada a senhoritas e Senhoras magras, e Gymnastica Sueca ás Senhoras gordas, todos os dias das 7 ás 8 1|2.
Rua Victoria, 21 — Phone 4-5271.

NOIVOS
Antes de comprar os moveis para o vosso lar consulte os preços da
Fabrica Ituatti
que ganhará em preço e qualidade.
Exposição:
RUA STA. EPHIGENIA, 27
Telephone, 4-6867

A Escola Remington

mantem cursos praticos de Dactylographia, Correspondencia, Tachygraphia, Contabilidade, Inglez e Francez — Aulas diurnas e nocturnas. — Matricula sempre aberta — Tachygraphia por correspondencia — Rua José Bonifacio, 12-B

APOLLO
:: :: O Theatro da moda :: ::
(Phone 4-2942)
HOJE — Em vesperal — ás 3 horas, e á noite — ás 8 e 10 horas
Continuação do formidavel successo de
PROCOPIO
na emocionante e engraçadissima comedia
O MALUCO DA AVENIDA
a peça que hontem marcou uma das maiores victorias do Theatro Brasileiro.
—A seguir: outra peça colossal — "Que noite, meu Deus!" e sabado proximo, 1.ª vesperal da Companhia em homenagem ás normalistas.

GONOCOCCIOS NETRITES
AFFECÇÕES GENITO-URINARIAS
VACCINAS de Eucratol

BÔA VISTA
(O theatro da élite)
LEOPOLDO FRO'ES
E SEUS COMEDIANTES
HOJE — Vesperal ás 15 horas e á noite ás 20 e ás 22 horas
Penultimas representações de
O GRANDE DIA
Notavel trabalho de Leopoldo Fróes
— Amanhã — Ultimas de "O Grande Dia".
— 3.ª-feira — Uma réprise encantadora: "Quando o amor vem!..."

THEATRO SANT' ANNA
GRANDIOSO SUCCESSO DE ARTE
TERÇA-FEIRA, A'S 9 HORAS DA NOITE
PENULTIMA AUDIÇÃO POETICA DA EXIMIA
BERTA SINGERMAN
FORMIDAVEL PROGRAMMA, DESTACANDO-SE:
"VIDA RETIRADA" — Fray Luis de Leon;
"RELATOS DE TRES CARDENALES" - Julio Dantas;
"FUENTE Y LA FLOR" — V. de Carvalho;
"DANZA DEL VIENTO" — Lopez Vieira;
etc. etc.
Localidades á venda no theatro:
Preços: Poltronas 15$000; Galerias 5$000

NOVOS ARTIGOS DE BORRACHA PARA BANHO DE MAR E JOGOS DE PRAIA

BICHOS, BOIAS E BOLAS DA MAIOR VARIEDADE E DE INEXCEDIVEL BELLEZA
ULTIMOS MODELOS EM TOUCAS, SAPATOS, ETC.
CONSTANTE ENTRADA DE NOVIDADES PARA TODAS AS SECÇÕES
PREÇOS MODICOS
AO STADIUM PAULISTA
A maior casa de artigos esportivos e de brinquedos
RUA LIBERO BADARO', nn. 63, 63-D (antigos 173-175
IRMÃOS FIGNER & CIA., LTDA.

Alhambra
RUA DIREITA, 33
Phone: 2-1159
HOJE - ULTIMO DIA!
O
VALLE DOS GIGANTES
First National Pictures
MILTON SILLS
DORIS KENYON
Distr. pela Metro Goldwyn Mayer
HORARIO: 14, 15.30, 17, 18.30, 20 e 21.30 hs.
PREÇOS: Poltronas 3$; 1|2 entr. 1$500
AMANHÃ:
PAE DE FAMILIA
MARIE PESSLER

Não se illuda!

COGNAC LICOROSO DE GENGIBRE
SO' O DO PHARMACEUTICO ASTOLPHO VILLAÇA
UNICO LEGITIMO
REZENDE (ESTADO DO RIO)

O SUCCESSO INIGUALAVEL EM 28 ANNOS DE EXISTENCIA, É A SUA MELHOR RECOMMENDAÇÃO
EXIJA DO SEU FORNECEDOR O LEGITIMO "COGNAC VILLAÇA" O PESADELO DOS IMITADORES

Peça informações hoje mesmo a
JARBAS VILLAÇA
— S. PAULO —
RUA PALMEIRAS, 225 — PHONE: 5-5842

PREDIO NA RUA 15 DE NOVEMBRO
(OPTIMA OPPORTUNIDADE)
A 19 de novembro proximo, ás 14 horas, no Forum Civel, á rua do Thesouro, nesta capital, irá á praça o contrato de arrendamento do excellente predio da rua 15 de Novembro, n.º 20, antigo 22, pertencente á interdicta D. Maria Rita Alves de Camargo. Os pretendentes poderão examinar os autos e colher melhores informações no mesmo Forum, cartorio do escrivão Saraiva Junior (1.º officio de Orphams), todos os dias uteis, das 12 ás 14 e das 15 ás 16 1|2 horas.

DINHEIRO PARA CONSTRUCÇÕES
Construimos adeantando dinheiro para a construcção; pagamento no prazo de 10 annos, em prestações mensaes. — Rua Tabatinguera, n.º 28 — phone: 2-4722, das 14 ás 17 horas.

Theatro Colombo
J. CASTRO & CIA.
Praça Concordia - Phone 9-0070
COMPANHIA TRO'-LO'-LO'
(Direcção de Jardel Jercolis)
(A pedido) Sensacional réprise da impagavel revista
LUA NOVA
Duas sessões:
A's 7.30 e 9.45 da noite
Espectaculos puramente familiares!
Bondes: 2, 6, 8, 10, 12, 14, 18, 24, 34, 53.
PREÇOS: — Frisas 25$000; Camarotes 20$; Poltronas e Balcões 4$000; Geraes 1$500.
Bilhetes á venda durante o dia
— Amanhã: Grande premiére da pomposa revista: "SE A POLICIA DEIXASSE..."

S. BENTO — AMANHÃ

GERTRUD OLMESTEAD, HELEN FOSTER E W. TOOKER

NA FINA PRODUCÇÃO DA E. D. C.

Enganos da juventude

CASINO ANTARCTICA
Empresa: E. BONACCHI — Telephone: 4-7703
GRANDE COMPANHIA MARGARIDA MAX
— Empresa: M. PINTO —

HOJE HOJE
TRES FORMIDAVEIS SESSÕES
A's 14.45 — ELEGANTE VESPERAL
SOIRE'E — ás 19.45 e 21.45
A deslumbrante revista-féerie de Marques Porto e Luiz Peixoto:
EVAS DE HOJE
(Julgada impropria para menores pela Censura Policial)

PREÇOS PARA A MATINE'E:		PREÇOS PARA A SOIRE'E:	
Frisas	30$000	Frisas	35$000
Camarotes	25$000	Camarotes	20$000
POLTRONAS	5$000	POLTRONAS	03500
Galerias	3$000	Galerias	3$000
Geraes	2$000	Geraes	2$000

— Amanhã — DESPEDIDA DEFINITIVA de
EVAS DE HOJE
Festival artistico de ARMANDO BRAGA e SALVADOR PAOLI

FRONTÃO BRASILEIRO
RUA FORMOSA, N.º 3 — Empresa: Fernandes & Comp., Ltda. — RUA FORMOSA, N.º 3
HOJE — DOMINGO, 4 DE NOVEMBRO — A's 13 horas — HOJE
será iniciada a funcção, com o desenrolar de um interessante e disputado PARTIDO EM VINTE PONTOS jogado pelas homogeneas duplas
ZALDUA-ASTIGARRETA CONTRA MAIZ-DEVA
A'S 21 HORAS — A'S 21 HORAS
Darão entrada na cancha, para disputarem um forte e empolgante PARTIDO EM VINTE PONTOS as consagradas e incomparaveis parelhas:
BARRENECHEA-LUIZ CONTRA LARRE'-RESOLA

FRONTÃO DO BRAZ
A'S 21 HORAS — Após o disputar de interessantes e movimentadas QUINIELAS SIMPLES, será jogado um magistral e sensacional
PARTIDO EM VINTE PONTOS
em que se empenham para os pontos da victoria, quatro eximios e celebres pelotaris da 1.a turma.

MOULIN BLEU
HOJE HOJE
Matinée familiar ás 15 horas
A' NOITE:
Sessões ás 20 e 22 horas
2.º DIA DA
SEMANA NAPOLITANA
Canções, tarantellas, bailados, musica.
Numeros de valor, com 14 artistas.
No salão, durante os intervallos, tocará e cantará uma grande orchestra typica napolitana, vestida a caracter.
PREÇOS:
Matinée 3$000
Soirée 4$000
Por ordem da censura, improprio para menores e senhoritas

Frontão Nacional
RUA FORMOSA, 14 - -::- - (Perto do Correio)
HOJE ----- DAS 13 HORAS EM DEANTE ----- HOJE
GRANDIOSO FESTIVAL ESPORTIVO — DARA' INICIO A' REUNIÃO UM BELLO PARTIDO EM 20 PONTOS, ENTRE EQUILIBRADAS DUPLAS.
A's 16 horas, será disputada uma empolgante QUINIELA DE HONRA, em 8 pontos, da qual participarão os eximios campeões da pêla:
Uria, Berto, Raphael, Caçula, Mazo e Neto
POULES SIMPLES E DUPLAS.
A élite esportiva frequenta o Frontão Nacional porque nelle encontra conforto num ambiente selecto — Excellente "bar" Jazz-band americano

A's Mães *Recommendamos o prodigioso preparado* **Lombricoide Indiano**

de **Sarmento Barata**, professor de Parasitologia da Faculdade de Medicina de Porto Alegre, — por ser innocente, de effeito rapido e seguro na expulsão dos vermes (lombrigas); 18 annos de successo extraordinario em todo o Brasil Receitado pelos maiores especialistas de crianças e parasitologos riograndenses, taes como: Olintho de Oliveira, Octavio de Souza, Carneiro, Aurelio Py, Raul Moreira, Pereira Filho e centenares de outros medicos abalizados.

Não vos deixeis illudir com imitações: o que tem um Indio no rótulo é o verdadeiro.

A venda: **Braulio & Cia., Baruel & Cia.** e outras drogarias. — Depositarios: **Drogaria Sul-Americana**, rua Benjamin Constant, n.º 7 — S. Paulo.

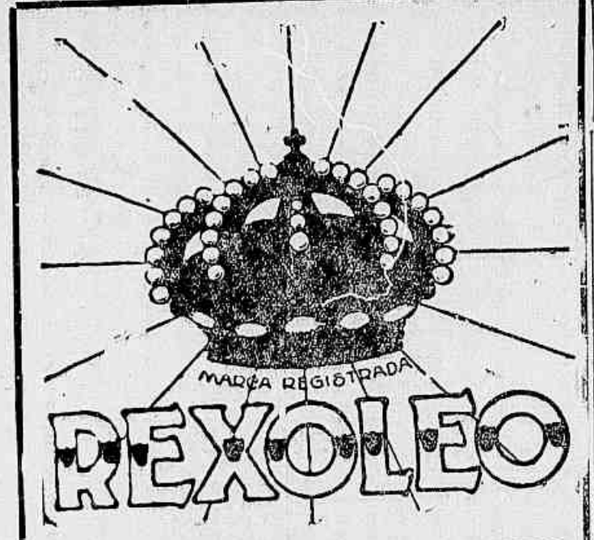

REI DOS LUBRIFICANTES

J. W. D. Ayre

RUA S. BENTO, 35 2.º andar, sala 1 — **S. PAULO** — Caixa postal, 2970 Telephone, 2-1324

BRONCHITINA "CHAVES"
O VERDADEIRO ESPECIFICO DAS TOSSES

TUBOS ARENS

— PARA —

Agua, Esgoto ou qualquer outro emprego

RESISTENCIA E DURAÇÃO!

—::— Preços sem competencia —::—

Para informações dirigir-se á

Companhia Brasileira de Metallurgia

Escriptorio Central: RUA LIBERO BADARO', 52 Telephone 2-2072 || Usina em Indianopolis: TRAMWAY SANTO AMARO Telephone 7-0190

Remineralisação
Recalcificação
Polyothérapia

OPOCALCIUM

do Dr. GUERSANT

Representante **A. Chaves**

R. Gonçalves Dias-38-1º — Rio —

Record

ALVARO LIBERATO DE MACEDO

RUA SÃO BENTO, N. 29 — Caixa postal, 2891 — Phone: 2-1543 — S. PAULO

END. TELEG.: "DROCER"

SE'DE DA P. Q. R. RADIO SOCIEDADE RECORD

GRAMMOPHONES, DISCOS, RADIO

DISTRIBUIDOR DA

"THE CROSLEY RADIO CORPORATION"

FABRICANTES DE APPARELHOS DE RADIO E GELADEIRAS ICYBALL e da

Q. R. S.

FABRICANTES DE GRAMMOPHONES PORTATEIS, ELECTRICOS E MECANICOS

GRANDE STOCK DE APPARELHOS DE RADIO E GRAMMOPHONES, DISCOS DE DIVERSAS MARCAS E PEÇAS PARA MONTAGEM DE APPARELHOS RECEPTORES E TRANSMISSORES.

VENDAS EM PRESTAÇÕES

OFFICINA PARA CONCERTOS SOB A DIRECÇÃO DE HABIL TECHNICO.

Pernas e Braços artificiaes
Cintas abdominaes, Apparelhos orthopedicos, Meias elasticas

Especialidade em Fundas sem mola
Instituto Orthopedico Brustkern
RUA DAS PALMEIRAS, 109 — S. PAULO

MANDIBULAS PARA **BRITADORES**

(AÇO MANGANEZ)

FABRICANTES:

INDUSTRIAS REUNIDAS **ALBA, S. A.**

ENCOMMENDAS: RUA S. CAETANO, 174-B — TELEPHONE, 9-23 23

KOLA PHOSPHATADA SOEL

Preparada pelo Professor SARMENTO BARATA

E' um medicamento indispensavel em todas as casas, pois é o tonico dos adultos, o alimento dos velhos e das crianças.

E' util em todas as molestias depauperantes, taes como as grippes, febres typhoidéa, etc. em todas convalescenças.

E' util nas grandes fadigas cerebraes; portanto, a todos que dispendem grandes energias.

E' util a todas as senhoras que amamentam, pois não só augmenta o leite, mas o torna mais forte.

E' util ás crianças fracas, rachiticas e rachiticas, porque contém todo o glycerophosphatos.

Braulio & C., Baruel & C., e outras drogarias. Depositarios: Drogaria Sul-America, Benjamin Constant, 7 — S. Paulo.

ELIXIR DE NOGUEIRA

CONTRA A SYPHILIS E SUAS TERRIVEIS CONSEQUENCIAS

MILHARES DE CURADOS

Grande Depurativo do Sangue

DR. J. VIGNOLI

Correcção da vista e serviço de oculos de primeira classe.

RUA DIREITA, 13-D

OCULOS

Para qualquer defeito da vista

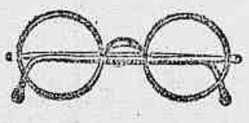

CASA COMES

A maior casa especialista em optica de S. Paulo.

PRAÇA DA SÉ, 53-A

PESCA

Sortimento completo na

CASA DAS MIUDEZAS

Fratelli Del Guerra

Rua Florencio de Abreu, 125 a 131 Telephone 4-9142 — S. Paul

Hopkins, Causer & Hopkins

— RUA BRIGADEIRO TOBIAS, 86 —

SÃO PAULO

(*)

Desnatadeira 'ALFA-LAVAL"

(*)

Carrapaticida "COOPER"

(*)

MACHINAS PARA LACTICINIOS E LAVOURA

(*)

IMPORTADORES — E — EXPORTADORES

RIO DE JANEIRO — E — S. JOÃO D'EL-REY

BIOTONICO FONTOURA

DEBILIDADE GERAL

Fraqueza geral, em consequencia de excesso de trabalho ou de molestias agudas, graves. Palidez, Anemia, Falta de Appetite, Constipação de ventre, Debilidade devida á perda de fluidos organicos.

Em todos estes casos o organismo necessita de um reconstituinte de acção rapida e certa, e por isso deve-se usar o

Biotonico Fontoura

cujos effeitos beneficos se manifestam logo nos primeiros dias de uso.

O MAIS COMPLETO FORTIFICANTE

ANNUNCIEM EM **"O DIARIO"** DE JAHU

Maximo de grande circulação nas zonas Paulista, Noroeste e Sourandense

PREÇO DE PUBLICAÇÕES

	Uma vez	Até 3 vezes	Até 6 vezes	Até 12 vezes
Na primeira pagina:				
1 pagina	250$000	200$000	180$000	160$000
1|2 "	150$000	120$000	95$000	80$000
1|4 "	90$000	70$000	60$000	50$000
ANNUNCIOS MENORES, por centimetro de columna	2$000	1$500	1$200	1$000
Na segunda pagina:				
1 pagina	180$000	150$000	120$000	100$000
1|2 "	100$000	85$000	70$000	60$000
1|4 "	65$000	50$000	40$000	35$000
ANNUNCIOS MENORES, por centimetro de columna	1$000	$800	$600	$500
Noutras paginas:				
1 pagina	130$000	110$000	90$000	75$000
1|2 "	80$000	65$000	50$000	45$000
1|4 "	50$000	40$000	35$000	30$000
ANNUNCIOS MENORES, por centimetro de columna	$600	$500	$400	$300

Tratar com a "ECLECTICA" ou directamente com a gerencia — Caixa 60 — JAHU'.

DR. J. B. DO COUTO JUNIOR

Molestias internas — Syphilis — Doenças do coração e vias respiratorias — Laboratorio annexo para auxilio de diagnosticos

Consultorio: Rua Barão de Itapetininga, 10 - salas 513 e 514 Das 14 ás 16 horas — Phone: 4-6362

Residencia: Rua S. Vicente de Paulo, 78 — Phone: 5-5270

GONORRHE'AS - CATARRHO DA BEXIGA - CYSTITES

SO'

CAPSULAS AZUES DE "CAMARGO MENDES"

LABORATORIO PHARMACEUTICO INDUSTRIAL CAMARGO MENDES S|A

RUA MACHADO DE ASSIS N.º 23 TELEPHONE, 7-0951 S. PAULO

INDICADOR PROFISSIONAL

MEDICOS

DR. LEVINIO DE SOUZA E SILVA — Molestias das senhoras e das crianças. Cirurgia, vias urinarias e syphilis. Consultorio: Rua Libero Badaró, 10. (Das 15 ás 18 horas), 3º andar, Tel.: 2-5897 — Residencia: Av. D. Pedro I n. 23. Tel.: Cambucy, 2-9920.

DR. CINTRA GORDINHO — Molestias de senhoras. Cirurgia e vias urinarias. Rua 15 de Novembro, 38 — Tel. 2-5204 — Das 14 ás 16 horas.

DR. RIBEIRO DA CUZ — Medico e Parteiro — Praça da Sé, 46 —Das 15 ás 19 horas. Tel.: 2-1721. Residencia Tel. 7-0395.

DR. ANTONIO VICENTE DE AZEVEDO — Clinica exclusiva de nariz, ouvidos e garganta. Tracheo-broncho-esophagoscopias. Ex interno da Fac. de Med. de São Paulo e dos hospitaes de Vienna e Paris. Consultorio á rua Barão de Itapetininga, 10, sala 515, etc. — Das 14 ½ ás 17 ½ horas.

DR. B. MONTENEGRO — Prof. da Faculdade de Medicina. Cirurgia geral, molestias das senhoras Cons.: Rua Barão de Itapetininga, 18, sala 807. Tel.: 4-9640. Das 17 ás 19 horas. Res.: Rua S. Vicente de Paulo, 39. Tel.: 5-2935.

DR. SIQUEIRA FERREIRA — Rua José Bonifacio, 34 — das 16 ás 18 horas.

DR. N. MORAES BARROS. — Molestias das senhoras — Professor da Faculdade — Molestias de senhoras. —. Cons.: Rua S. Bento, 25, das ás 16 hs.

DR. SILVA AZEVEDO — Alta e pequena cirurgia, molestias de senhoras e partos. Cons.: praça da Sé, 43, 3º andar, salas 331, 333 e 335. Phone: 2-3192. Das 3 ás 6 horas. Resid.: Rua Lavapés, 15 — Phone: 2-3550.

DR. PIRAJA' DA SILVA — Medico operador — Especialista: Cirurgia, Vias urinarias, Syphilis. Consultorio: rua S. Bento, 34. Das 2 ás 5 horas. Tel.: 2-0806 — Residencia: alameda Itu', 74 — Phone: 7-2880.

DRS. BARBOSA DE BARROS e JARBAS DE BARROS. Rua Senador Feijó, 27, 2º andar. Das 2 ás 5 horas. Cirurgia geral. Vias urinarias e molestias das senhoras. Telephone 2-2741.

ADVOGADOS

J. GAVIÃO MONTEIRO — Praça da Sé, 15 — Phone: 2-4725.

DR. A. RIO APA — Praça da Sé, 15 (2.º andar) sala VI. Advogado. — Causas civeis e criminaes. Telephone 2-2096.

DRS. MORAIS ANDRADE e OUTRA DA SILVA — Rua Direita, 7 — Telephone, 2-1986.

DR. MANUEL DUARTE CALLADO — Praça da Sé, 15. Telephone 2-4506.

DRS. CARDOSO DE MELLO JUNIOR, CARDOSO DE MELLO NETO e RAUL C. de MELLO TOJUNDUVA — Rua Quintino Bocayuva, 54—Casa das Arcadas, 5.o andar.

DR. OCTAVIO M. GUIMARAES — Rua Bôa Vista, 5, Palacete Palmares, 3º pav., sala 3-C, Tel.: 2-2128.

DRS. CHRISTIANO ALTENFELDER SILVA, JOAQUIM A. SAMPAIO VIDAL e PRUDENTE DE MORAES NETO — Rua São Bento, 19, 2º andar, Tel.: 2-3966 Caixa postal 2819.

DRS.: PROF. GAMA CERQUEIRA, J. DA GAMA CERQUEIRA — Rua S. Bento, 21, sobrado, Tel: 2-1063. — Caixa postal, 270.

DRS. WALDEMAR MARTINS FERREIRA, THOMAZ LESSA e WALDOMIRO DE ALMEIDA VERGUEIRO — Solicitador Leoncio Leme — Rua 15 de Novembro 38, 2º andar. Telephone: 2-5462.

DR. SIQUEIRA FERREIRA — Rua Libero Badaró, 119, 2º andar, salas 4 e 5. Telephone: 2-2702.

DR. ANTONIO HERCULES OLHOA CINTRA — Rua Libero Badaró, 153, 1º andar. Tel.: 2-0763.

DR. BERTHO A. CONDE' — Praça da Sé, 43. Tel.: 2-6390.

DRS. MARQUES SCHMIDT, ARMANDO PINTO e MALLET BUALHO — Rua Direita, 2 — Telephone 2-1798.

DRS. CHRISTOVAM PRATES DA FONSECA e PAULO BARBOSA DE CAMPOS FILHO — R. Anchieta, 4. Tel.: 2-1666.

DR. RENATO FULTON SILVEIRA DA MOTA e JOÃO CHRYSOSTOMO BASTOS PASSALACQUA — Escriptorio: Rua Barão de Paranápiacaba 1, — 6.º andar, sala 5, das 13 ás 17 horas.

DR. HENRIQUE BAYMA — Palacete Palmares — Rua Bôa Vista n. 5.

DR. PAULO MORETZSOHN DE CASTRO — R. Libero Badaró, 119 1º andar, sala 2. Tel.: 2-083. Consultas gratis ao eleitorado democratico da Bella Vista).

DR. ALVARO COUTO BRITTO — Escriptorio: R. Libero Badaró, 133 — (Sala 56) — Tel.: 2-5723

DR. VICENTE RAO — Rua Direita, 2. Telephone: 2-1629

DR. AURELIANO LEITE — Praça da Sé, 43, (Palacete Santa Helena) — Tel.: 2-1169 — Rua Domingos Moraes, 7-A. Tel.: 7-2227

DRS. ERNESTO LEME - CANDIDO LEME JUNIOR — Praça da Sé, 3, 2º andar, salas 3 e 4 — Telephone 2-6278.

DRS. ABRAHÃO RIBEIRO E DAVID RIBEIRO — Praça Ramos de Azevedo, 16, sob., 2.º sobreloja. Tel.: 2-1851.

DRS. JOÃO ARRUDA e BRAZ DE SOUZA ARRUDA — Professores da Faculdade de Direito. Praça da Sé n. 3, 2º andar, sala 16 — Phone 2-4411.

DRS.: JAYME FERREIRA DA SILVA e LAERCIO NEVES — Advogados. Rua Quintino Bocayuva, 54 (Casa das Arcadas), salas 522 e 523, phone 2-1286.

DRS. FRANCISCO MORATO, CELSO LEME e RAFAEL PAES DE BARROS — Rua São Bento, 58, (sobreloja). Tel.: 2-5030.

DRS. J. A. MARREY JUNIOR, SYLVIO PORTUGAL, F. MARQUES DE ALMEIDA e PAULO BONILHA. — Rua Quintino Bocayuva, 54 (Casa das Arcadas), 6.º pavimento. Telephones. 2-2839 e 2-2416.

DR EMILIO CASTELLAR GUSTAVO — Praça da Se, 14, 4º andar. Telephone: 2-3356.

DRS. JOAO ARANHA NETTO, FACITO DE ALMEIDA e P. A. DE SOUZA LIMA — Rua Bôa Vista, 5, 3º andar. Tel.: 2-2128. — S. Paulo.

DR. CASSIO EGYDIO DE QUEIROZ ARANHA — Rua Xavier de Toledo, 8-A, (1ª sobreloja, sala 7).

DRS.: BENNATON PRADO e PAULO NOGUEIRA FILHO — R S. Bento, 36 sob. Telephone 2-0224.

LABORATORIOS DE ANALYSES

LABORATORIO DE ANALYSES CLINICAS DO DR. CARLOS BLANCO, das Universidades de Compostela e Madrid. Auto-vaccinas, escarro, sangue, urina, etc. Reacções para investigar syphilis, cancer, **GRAVIDEZ** (já na primeira semana), tuberculose, lepra, paludismo, etc. Envio a qualquer ponto instrucções e vazilhas para a colheita do material para examinar. Praça da Sé, 46, 8º andar.

Lab. de analyses clinicas — DR. OSCAR M. DE BARROS E DR. MENDONÇA CORTEZ — Rua Direita, 35, 1º andar. Tel.: 2-5033.

MALHADO FILHO — Laboratorio: Rua S. Bento, 24, 2º andar — Tel.: 2-2672. Residencia: Rua Preze de Maio, 302. Telephone: 7-2094.

DR. ALTINO ANTUNES — Laboratorio de Microscopia e Analyses clinicas. Rua do Carmo, 11 — Telephone: 2-2463.

DENTISTAS

DENTISTA BARRETO — Rua Xavier de Toledo, 8-A, 3º andar — (Apartamento n. 12) — Palacete Aranha — Tel.: 4-3691.

ENGENHEIROS

SAMPAIO & MACHADO — Escriptorio technico dos engenheiros **OCTAVIO F. SAMPAIO** e **ALEXANDRE R. M. MACHADO** — Rua Direita, 7, 5º andar, salas 57 e 59. Tel.: 2-0330.

JOCKEY CLUB

GRANDES CORRIDAS NO HIPPODROMO PAULISTANO

HOJE — Domingo, 4 de Novembro

PROGRAMMA OFFICIAL

1º pareo — Premio INITIUM — 4:000$ e 800$ — Dist. 1.609 metros.

1	Japurá	53 kilos
2	Embuia	53 "
3	Huiha Branca	53 "
(4	Calicorre	55 "
4(		
(5	Hollandilha	53 "

2º pareo — Premio PROGREDIOR — 3:000$ e 600$ — Dist. 1.609 metros.

1	Santillana	52 kilos
(2	Cupido	57 "
2(		
(3	Filigrana	56 "
(4	Fornarina	50 "
3(		
(5	Beyah	50 "
(6	Tallulah	56 "
4(		
(7	Maimoni	49 "

3º pareo — Premio EXTRA — 4:000$ e 800$ — Dist. 1.700 metros.

1	Thesouro	58 kilos
2	Jocelyn	55 "
3	Duplicata	53 "
4	Dante	55 "
4(		
(5	Matteira	53 "

4º pareo — Premio EXCELSIOR — 3:000$ e 600$ — Dist. 1.800 metros.

1	Kiatão	55 kilos
2	Batacian	54 "
(3	Quirato	58 "
3(		
(4	Thestor	53 "
(5	Zanzo	53 "
4(		
(6	Sport	53 "

5º pareo — Premio JOCKEY CLUBE de BUENOS AIRES — 650 argentinos, ouro e 4:000$ - Dist. 1.700 metros.

1	Iberico	58 kilos
2	La Zingara	53 "
3	Foscarina	53 "
4	Lábia	53 "

6º pareo — Premio COMBINAÇÃO — 3.500$ e 700$ — Distancia, 1.800 metros.

1	Perdita	55 kilos
"	Florelo	52 "
2	Cabiria	52 "
"	Florentina	54 "
(3	Congou	55 "
3(		
(4	Superfine	54 "
(5	Iso	50 "
6(6	Rio Claro II	50 "
(7	Iro	57 "

7º pareo — Grande Premio JOCKEY CLUBE DO RIO DE JANEIRO — 15:000$ e 3:000$ — Dist. 2.000 metros.

1	Santarém	57 kilos
"	Sapho	55 "
2	Guante	57 "
3	Solitario	57 "

8º pareo — Premio EMULAÇÃO 4:000$ e 800$ — Dist. 2.000 metros.

1	Reparo	56 kilos
"	Bilac	52 "
(2	Cinderella	54 "
2(		
(3	Democrata III	49 "
(4	Percy	54 "
3(		
(5	Descarte	56 "
(6	Sem Fim	53 "
4(		
(7	Dame de France	52 "

9º pareo — Premio IMPRENSA — 6:000$ e 1:200$ — Distancia 2.200 metros.

1	Kaól	59 kilos
"	Karatan	51 "
(2	Thebaide	55 "
2(		
(3	Bellabó	51 "
(4	Fragôr	57 "
3(		
(5	Gloritte	49 "
(6	Pretencioso	51 "
4(		
(7	Royal Car	48 "

10º pareo — Premio CONSOLAÇÃO — 3:000$ e 600$ — Distancia 1.609 metros.

1	Verbenera	58 kilos
"	Betty	50 "
(2	Paulina	54 "
2(		
(3	Fougére	46 "
(4	Artista	55 "
3(		
(5	Illuska	55 "
(6	Batacian	54 "
4(		
(7	Solariega	48 "

O 1º pareo será realizado ás 13 1|2 horas em ponto.

PREÇOS DAS ENTRADAS

Archibancada:

(Cavalheiros	5$000
(Meninos	3$000
(Geral	2$000

NOTA — As senhoras não pagam entrada.

Da estação da Luz partirão dois trens para o Hippodromo, sendo o 1º ás 12,50 e o 2º ás 14 horas em ponto. — Preço da passagem de IDA e VOLTA, 1$000.

EM OURINHOS

SOROCABANA

Vendem-se duas casas proprias para negocio, com optimas accommodações para moradia, no melhor ponto da cidade, rendendo bons alugueis. Tratar com a proprietaria: Viuva Arelas.

DIARIO NACIONAL

S. PAULO — DOMINGO, 4 DE NOVEMBRO DE 1928

Pneus DUNLOP
experimentem o balão novo typo

COMO S. PAULO PROGRIDE

A CIDADE DESENVOLVE-SE EM TODOS OS SENTIDOS — A POPULAÇÃO CALCULA-SE EM UM MILHÃO DE HABITANTES, COM GRANDES TENDENCIAS PARA AUGMENTAR — BAIRROS OPERARIOS E BAIRROS ARISTOCRATICOS SURGEM COMO POR ENCANTO — AS SURPRESAS QUE NOS AGUARDAM — S. PAULO ENTRE AS MAIORES CAPITAES DO MUNDO.

Quando percorremos as nossas ruas centraes, as nossas avenidas e os nossos bairros, nós mesmos que daqui não sahimos, e que, portanto, poderiamos não nos surpreender com um progresso cujo desenvolvimento assistimos dia a dia, ficamos pasmos da fórma por que S. Paulo progride. A cidade desenvolve-se em todos os sentidos.

A população que augmenta todos os dias é calculada em um milhão de habitantes.

Bairros aristocraticos e bairros operarios surgem como por encanto. E o cosmopolitismo cada vez maior em nossa capital, afi-reco-nos esse espectaculo magnifico do reflexo, entre nós, das civilizações de povos diversos, incidindo no commercio, na industria, nas artes, na literatura e em todos os ramos da actividade, individual e collectiva, e transformando S. Paulo neste formidavel centro de trabalho e de irradiação das cousas nacionaes por todo o mundo, fruto dessa vida internacional, por assim dizer, que vivemos dentro do nosso territorio.

Quaes as surpresas que nos estarão reservadas?

O Triangulo?!
A rua Direita?!
A rua 15?!
A rua S. Bento?!
A avenida Paulista?!

Por um lado vemos o centro deslocar-se para os lados da praça da Republica e avenida S. João, Liberdade e outras direcções.

Por outro, quando vemos os novos bairros aristocraticos do Planalto Paulista, ou seja o Indianopolis, ou seja Santo Amaro e seus arredores, com esse melhoramento formidavel que é a estrada de concreto que sahindo da avenida Brigadeiro Luiz Antonio vae ter á mais distantes zonas desse planalto admiravel já servido por linha de bondes, ficase a scismar; a avenida Paulista, dentro em breve não terá perdido o seu prestigio actual?! O que se está fazendo nessas zonas, representa um symptoma realmente impressionante.

Essa estrada de concreto, a abertura de innumeras ruas, o grande numero de construcções concluidas, em andamento e projectadas, as colossaes obras da Light, a represa de Santo Amaro, tudo isto ligado á fama de uma salubridade incomparavel — considerado o Planalto Paulista a zona mais salubre de S. Paulo, indica que esse bairro está destinado a supplantar a antiga avenida Paulista, hoje Dr. Carlos de Campos.

Vê-se: é espantoso o progresso de S. Paulo.

Vivemos a hora inicial de uma fase em que a nossa capital se incorporará, pelo seu progresso e pela sua riqueza, ao numero das maiores capitaes do Mundo."

(As interessantes prophecias ou declarações acima, transcrevemol-as dos nossos collegas da "Folha da Manhã").

Até as autoridades se falsificam!...

Um "chefe de policia" foragido! - As espertezas de um grupo de aventureiros

A época é de falsificações. O exemplo vem de cima e os espertalhões aproveitam. A Republica, principalmente em nossa terra, segundo afirmam os que della fizeram propaganda, está falsificada. Democracia é um rotulo, sem nenhuma significação e as eleições completam a trilogia falsificada!

VICENTE DE MARIA, o chefe de policia falsificado

E' natural, portanto, que os espertalhões procurem tirar partido, pois estão fartos de saber, que a moeda corrente neste paiz é a da apparencia.

O essencial é que pareça ser! Resolveram então falsificar... as nossas autoridades! O complot foi organizado e os cargos distribuidos. A um delles coube o de chefe de policia, a outro o do chanceller do Consulado italiano, a um terceiro o de delegado de Falsificações e ainda aos comparsas os de commissario e escrivão da mesma delegacia.

Altas autoridades como eram tinham facilidade em preparar passaportes a subditos italianos e outros documentos, que necessitavam os patricios de Mussolini.

Os "otarios" cahiram na rêde e satisfeitos com as optimas relações que haviam feito passeavam de automovel em companhia dos nossos amigos.

Os espertalhões não agiam somente nesta capital, mas tambem no Rio e assim tiveram ensejo de passear com as suas victimas pela avenida Beira Mar e pelos bairros chics da Capital Federal.

A comedia desenrolava-se perfeitamente.

O chanceller amavel apresentava ao "otario" o chefe de policia e este, delicado, replicava:

— Muito prazer em conhecel-o, sr. chefe de policia.

— Igualmente cavalheiro, respondia a alta autoridade.

Os papeis ficavam encaminhados, mas não sahiam. Uma das victimas desconfiou da demora e apresentou queixa ao Consulado, que verificando que se tratava de uma maroteira encaminhou-o ao verdadeiro chefe de policia.

Iniciadas as investigações pela delegacia de Falsificações, foram detidos alguns dos implicados, que prestaram depoimento e foram acareados com as suas victimas.

Quizeram negar a participação, mas tiveram que confessar deante das provas colhidas contra elles.

O principal culpado, porém, Vicente De Maria, o chefe da quadrilha, e que se fazia passar por chefe de policia, ainda não foi capturado.

Consta que De Maria se encontra foragido na capital do Paraná, já tendo sido solicitado o auxilio da policia do vizinho Estado para a sua captura.

Reuniu-se a Camara Municipal

E tratou de interesses da Sociedade Internacional dos Chauffeurs, da Light e do P. R. P.

A Camara Municipal reuniu-se hontem. Os vereadores, depois da farça escandalosa do dia 30, não se pejam de vir a publico. Para elles, o que se passou foi a coisa mais natural deste mundo. Lia-se-lhes no rosto a infamia de que se acham possuidos pelas proezas que realizaram contra a liberdade das urnas.

Tanto que não houve a menor preoccupação de trabalhar, ou de fingir trabalho.

Todos os projectos e pareceres, incluidos na ordem do dia, foram votados e approvados sem debates. Inclusivé, em 1.a discussão, o parecer n. 139, deste anno, approvando as contas prestadas pelo prefeito, referente ao 4.o trimestre de 1927 e aos 1.o e 2.o trimestres deste anno.

Apenas o sr. Ulysses Coutinho sahiu do seus cuidados para apresentar uma emenda, concedendo uma subvenção de 20 contos á Sociedade Internacional e Beneficente de chauffeurs", que tantos serviços prestou ao P. R. P., por occasião do pleito...

Outra emenda, que não deve passar sem chumbo é esta:

"Fica prohibido a collocação de cartazes, annuncios ou quaesquer impressos de propaganda nos postes e ediculos situados nas vias publicas."

Sabem os leitores o que é isso? E' a Light que mais uma vantagem, antes mesmo da reforma do contracto, para a qual — diga-se de passagem — ella vae até botar jornal em S. Paulo. E edicula que quererá dizer? — perguntar-se-á. São essas caixas que a poderosa empresa espalha ahi pela cidade, attentando contra a esthetica da cidade, para guardar os seus badulaques e mais os nickeis que vae recolhendo da circulação...

REQUERIMENTO E OFFICIOS

Foram lidos os seguintes papeis:

Requerimento do Padre Agostinho Poncete e outros, solicitando isenção do imposto de Viação e Taxa Sanitaria, para o edificio onde funcciona o Dispensario Sant'Anna. A's commissões de Justiça e Finanças.

Officio n. 59, do sr. Prefeito, submettendo ao estudo da Camara o accordo que fez com o dr. Joaquim Rodrigues dos Santos e sua mulher, para a acquisição dos predios ns. 21 e 23 da rua dos Pyrineus e seus respectivos terrenos. A's commissões de Justiça, Obras e Finanças.

Officio n. 61 do sr. Prefeito, submettendo ao estudo da Camara, o accordo que fez com José Antonio Ribeiro Marcondes e sua mulher, para acquisição do predio e seu respectivo terreno, situado á rua Pyrineus n. 19. A's commissões de Justiça, Obras e Finanças.

Officio n. 728, do sr. Prefeito, transmittindo o projecto e orçamento na importancia de 22:075$, para a construcção de quatro muros de ala, na ponte da rua Rodrigo de Barros, sobre o Rio Tamanduatehy. A's commissões de Justiça, Obras e Finanças.

Officio n. 731, do sr. Prefeito, em additamento ao de n. 713, de novembro do anno passado, sobre o projecto de alinhamento da avenida Nazareth, no Ypiranga. Junte-se ao processo anterior.

Officio n. 732, do sr. Prefeito, transmittindo o requerimento em que o sr. Ismael Dias da Silva, solicita a acceitação da rua aberta em terreno de propriedade de seus filhos, ligando a rua Voluntarios da Patria á avenida Cantareira. A's commissões de Obras e Justiça.

Abaixo assignado em que os proprietarios e moradores no bairro da Bella Vista, solicitam melhoramentos na rua Saint Hilaire.

Indicação ao Prefeito, sobre a conveniencia de mandar calçar immediatamente a rua Carandiru'.

———(*)———

DESASTRE E MORTE EM BARRETOS

Segundo communicação telegraphica feita ao chefe de policia pelo delegado de Barretos, na estrada que daquella cidade vae a Collina, registrou-se ante-hontem, um grave desastre automobilistico, do qual resultou a morte de um homem.

Olympio Prates, conduzia um auto de sua propriedade e no qual viajava tambem o seu amigo Octacilio Menezes, quando, numa curva, devido ao excesso de velocidade, o vehiculo tombou, tendo Olympio morte immediata. Octacilio ficou gravemente ferido.

———(*)———

REVISTAS CARIOCAS

A succursal do "O Malho" nesta capital enviou-nos o ultimo numero dessa revista e do "Para Todos", "Cinearte" e "Tico-Tico", os quaes nada deixam a desejar.

EM BRAGANÇA

———(*)———

Assaltavam para roubar armas

Na quinta vez, foram colhidos em flagrante

No dia 18 de outubro, a meia noite, a casa commercial pertencente á firma Assis Valle & Comp., de ferragem, estabelecida em Bragança, á rua Coronel João Leme, 145, foi visitada pelos ladrões, conforme noticiámos no dia immediato.

O guarda-nocturno do estabelecimento commercial Paulo de Andrade, presentindo os ladrões, dirigiu-se para o compartimento, onde elles se encontravam e, travando luta, foi ferido, emquanto os larapios se punham em fuga.

Transportado para a Santa Casa veiu a fallecer alguns dias depois.

A policia, iniciando as investigações conseguiu prender Antonio Lancellotti, vulgo Meneghetti II, que tinha tomado parte no assalto, do que tambem já foram inteirados os nossos leitores.

Antonio Lancellotti, que é uma criança quasi, foi remettido preso para esta capital, á disposição do dr. João Climaco Pereira, delegado de Roubos.

Outras diligencias foram feitas, não sómente em Bragança, mas tambem em Atibaia. Em razão dessas diligencias foram presos Camillo Saab, syrio, com 45 annos, residente em Atibaia e o seu filho, Aref, que tambem tinha tomado parte no assalto.

ANTONIO LANCELOTTI, vulgo MENEGHETTI II, AREF SAAB e CAMILLO SAAB, ladrões assaltantes, que operavam em Bragança.

COMO SE VERIFICOU O ASSALTO

Facil foi então á policia reconstituir o crime.

No dia 14 de setembro, domingo, Saab veiu de Atibaia e foi encontrar-se em Bragança com Lancellotti ,numa loja de fazendas onde trabalhava seu filho Aref, e lá combinaram o roubo.

Encontraram-se á meia noite em frente á casa assaltada. Entraram. Quando o guarda-nocturno Paulo Andrade appareceu atiraram-se contra elle.

Paulo atracou-se com Antonio e Camillo tirando uma tesoura deu-lhe uma tesourada na nuca.

Commettido o crime fugiram, deixando ferido o guarda. Lancellotti, que já se encontra preso confessou o roubo, bem como a sua participação nos que já se verificaram na casa.

AS DECLARAÇÕES DO MENEGHETTI II

Antonio Lancellotti, em dias do mez de julho ultimo, data que ao certo não póde precisar, deliberou assaltar o predio da rua Coronel João Leme, 145, em Bragança, onde está estabelecido Apparicio de Assis Valle, com loja de ferragens. Para isso, escalou o muro de uma casa, cuja frente dá para a travessa Paysandu' e dahi pulando outros muros, foi ter ao predio visado. Depois, galgou o telhado do estabelecimento, onde praticou uma abertura com o afastamento de algumas telhas e da trave de madeira sobre a qual as mesmas apoiavam. Desceu por essa abertura sobre um armario existente em baixo, passando-se cautelosamente para a prateleira da armação e, depois, para o solo. Em seguida accendeu a luz e foi direito á vitrine onde estavam as armas. Subtrahiu tres garruchas, que collocou nos bolsos do paletot.

Depois disso, sahiu pelo mesmo lugar já descripto, tendo o cuidado de repôr a trave de madeira e as telhas nos seus respectivos lugares, com o intuito de evitar suspeitas do negociante que, encontrando a casa fechada como deixára e não descobrindo nenhum vestigio de outra entrada, certamente desconfiaria dos seus empregados aos quaes attribuiria o desapparecimento das armas. Esse roubo deu-se depois de meia-noite, quando a cidade estava deserta. Não póde precisar o dia porque praticou outros de igual natureza, na mesma casa, com intervallos relativamente pequenos.

As tres garruchas foram vendidas por elle, no dia immediato, por 50$000, ao seu amigo Camillo Saab, syrio, morador em Atibaia, com quem travára conhecimento ha algum tempo.

O SEGUNDO E TERCEIRO ASSALTOS

Dias depois desse facto, tornou ao referido estabelecimento, seguindo o trajecto da vez anterior, isto é, entrando pelo telhado, após haver escalado os muros das casas cujos quintaes ficam situados na parte posterior da loja.

Desta vez, foi acompanhado por Camillo Saab que, ficando no angulo da Coronel João Leme com a travessa Paysandu', entrou no predio por uma porta que deita para a mesma travessa e que foi aberta pelo declarante. Dessa feita, a colheita de armas coube a Camillo Saab, que encheu os bolsos, não sabendo quantas elle carregou.

A terceira vez que alli entraram, Camillo encheu os bolsos de armas.

O QUARTO ASSALTO

Da quarta vez, — que se realizou pouco tempo depois. Lancellotti tirou dois revolvers e Camillo sete garruchas. Por essa occasião, Camillo combinou novo assalto ao mesmo estabelecimento e marcou um encontro na loja onde o seu filho trabalha, em Bragança, afim de assentarem o plano decisivo para uma colheita maior. De facto, esse encontro se realizou, no local combinado, em quatorze de outubro, domingo, ficando resolvido desde então que o assalto se daria 4 dias após, á hora costumeira e abedecendo ao mesmo plano das vezes antecedentes.

O QUINTO ASSALTO

Na noite de 18, minutos depois das 24 horas, quando a cidade estava erma. Lancellotti dirigiu-se ao estabelecimento referido. Alli chegando, na esquina do predio, tambem chegava Camillo, no automovel Chevrolet ou Rugby, chapa numero 68 de Atibaia, guiado pelo seu proprio filho Aref Camillo Saab. Lancellotti seguiu pela travessa Paysandu' e contornou o quarteirão. Na rua do Rosario, pulou o muro da casa que faz esquina com a travessa Paysandu' e dahi por diante, escalando outros muros, foi ter ao predio onde está installada a loja de Apparicio. Galgou o telhado, praticou uma abertura igual á que em principio foi descripta e desceu ao estabelcimento. Abriu uma das portas que deitam para a travessa Paysandu', deu entrada a Camillo e fechou-a novamente, escorando-a com uma tranca de ferro.

PILHADOS EM FLAGRANTE

Accendeu a luz e, nessa occasião, recebeu um tiro disparado dos fundos do estabelecimento. A carga attingiu uma vitrina ao seu lado, despedaçando os vidros. Cahiu machinalmente e, quando se levantou, viu o carroceiro Paulo de Andrade, seu velho conhecido, que vinha apressadamente dos fundos da casa, pelo corredor, tendo na mão uma espingarda. Notando que a attitude de Paulo era evidentemente a de aggredil-o, pediu-lhe em voz alta que não o matasse, pelo amor de Deus. Mas Paulo, continuando, investiu contra elle. Nessa occasião, supplicou-lhe, mais uma vez e, não obstante, como resposta, recebeu forte pancada na cabeça, vibrada com a espingarda. Em seguida recebeu outra pancada na perna esquerda, vibrada com a mesma arma, esmorecendo. Rogou ainda fosse poupado da morte e Paulo não deu ouvidos, enfurecendo-se cada vez mais, chegando mesmo a declarar, nesse momento, que tinha ordem de Apparicio para matal-o.

Ouvindo essas palvras e notando, pela attitude de Paulo, que sua vida estava em perigo, reagiu, segurando seu antagonista. Foi, porém, agarrado por elle, que pretendia esganal-o. Dahi por diante, offereceu luta franca a Paulo e, com este, rodou por varios pontos da loja até, que, aproximando-se do balcão, encontrou uma tesoura pendurada numa corrente. Arrancou essa tesoura e com ella vibrou varios golpes no corpo do adversario, sendo que um delles attingiu-lhe o pescoço pelo lado detraz. Nessa occasião, Paulo cahiu, ajoelhando-se. Abandonou-o, correndo para os fundos da casa. Subiu rapidamente no armario de vidros, apoiando-se na prateleira da armação, e galgou o telhado.

O COMPARSA PILHADO

Quando ahi estava, ouviu forte ruido embaixo. Era Camillo Saab, que, pretendendo fugir do local onde se escondera, tivera os seus passos embargados por Paulo. A luta entre ambos devia ter sido violenta, porque ouviu fortes pancadas.

Lancellotti fugiu pelo telhado e, em todo o trajecto percorrido, deixou varias manchas de sangue, proveniente de um talho profundo recebido no dedo minimo da mão esquerda por occasião da luta que travara com Paulo de Andrade. Sahindo do predio, seguiu immediatamente para a sua residencia, onde lavou as mãos e ficou até a noite de 18, quando compareceu na delegacia de policia local para prestar declarações e confessar a parte que lhe coube no encontro sangrento.

AS ARMAS ROUBADAS

Das armas roubadas somente duas foram negociadas, sendo uma garrucha e uma espingarda de dois canos. Esta acha-se em poder de um caipira de nome João Beraldi, que a adquiriu de João Magrini a quem o declarante vendera; aquella foi vendida a um tal Pombal, que por seu turno passou-a para as mãos dum caipira seu conhecido. As outras armas foram vendidas por Camillo Saab a um syrio estabelecido no districto de Nazareth, proximo de Atibaia, e a outro seu patricio chamado Simão Manoel, estabelecido com armazem de seccos e molhados no lugar denominado Arujá, municipio de Mogy das Cruzes.

O PEDIDO DE PRISAO PREVENTIVA

Os criminosos bem como as provas do inquerito já foram remettidos para Bragança.

Ao juiz de direito da comarca foi pedida a prisão preventiva dos assaltantes.

Rebellião entre os morpheticos de Santo Angelo

Varios enfermos queriam quebrar a disciplina do Asylo, mas foram afinal dominados

O mal de São Lazaro constituiu-se na humanidade uma das suas chagas mais terriveis e dolorosas. Atacando e dominando milhares de organismos perfeitos, arrasta-os para a desgraça, contra a qual ainda a sciencia não descobriu a salvação definitiva de qualquer medicamento. Quadros dantescos desenrolam-se entre os que se vêm minados e roidos pelo bacillo de Hansen. Nascem dahi verdadeiros romances de dor, de lagrimas e de revoltas intimas. E' um cortejo infindavel das mais negras miserias, que só elles, os leprosos, as podem realmente avaliar.

Porisso mesmo, e porque a transmissão da molestia se faz geralmente pelo contagio, condemnando familias inteiras e immolando gerações successivas — em todos os paizes cultos e progressistas o seu combate e a sua prophylaxia fazem um dos pontos capitaes dos problemas de administração. No Brasil, entanto, agora ha pouco é que se iniciou a campanha de saneamento da lepra, com a installação, em S. Paulo, do Asylo Modelo de Santo Angelo e com a promessa da breve construcção de varios abrigos regionaes nas cidades do interior.

A VIDA EM S. ANGELO

O tristissimo facto que vamos narrar prende-se áquelle asylo aonde ha alguns mezes foram transferidos todos os doentes que se encontravam no pardieiro de Guapira, que foi fechado.

No amplo leprosario que se levantou de accôrdo com os modernos systemas indicados pela sciencia, estão recolhidos cerca de quinhentos enfermos, em cincoenta e tres commodos espaçosos, confortaveis e hygienicos. Adoptou-se o processo das colonias, de maneira que quasi todos os internados podem dedicar-se aos trabalhos ruraes, bem como a quaesquer actividades, para o que existem tambem officinas especiaes.

A vida no Asylo de S. Angelo decorre no ambiente que é possivel decorrer. E é natural que perdure entre aquella população, apesar de quantas distracções se organizaram, a mesma monotonia dos carceres de sentenciados.

Os mais velhos, os que se dominam com verdadeiro estoicismo, esses acceitam o destino, na esperança talvez de uma cura completa, que geralmente nunca chega.

DESORDENS DE CINCO ENFERMOS

Tal é a scena constante da vida da colonia. Entretanto, a direcção do estabelecimento criou uma separação absoluta entre os sexos, não só pela imposição do tratamento, como ainda por causa da disciplina e da moralidade, necessarias ali, sem duvida, em maximo gráu.

Vae dahi, um grupo de cinco jovens morpheticos, que deram entrada ha pouco no recolhimento, mostraram-se contrarios a obedecer ás ordens dadas nesse sentido.

Movidos pelo seu temperamento de moços, esses enfermos, que são Rubens M. Ribas, Alfredo Sarri, José de Oliveira, Renato Ramello e Mario Carli, com a adhesão de varios companheiros, promoveram desordens, fugindo afinal do asylo. Commettendo violencias pelo caminho, chegaram até Mogy das Cruzes e passaram a frequentar as casas de tolerancia da cidade, certos de que, contagiando terceiros, ficariam curados...

A direcção do Asylo inaugurara um cinema para diversão dos enfermos, decidindo que os espectaculos dos sabados seriam para as mulheres e os dos domingos para os homens. Sabado ultimo, porém, o "filme" não chegou, e deante disso foi resolvido que a sessão de domingo fosse para os homens, promovendo-se uma outra, para segunda-feira e destinada ás mulheres.

No domingo os cinco moços, a que já nos referimos, convenceram vinte e seis outros que deviam reagir contra o que achavam ser uma "desconsideração". Queriam que as sessões cinematographicas fossem para ambos os sexos. A' hora do cinema, penetraram no salão, ameaçando de aggressão varias irmãs, sendo preciso a intervenção de uma guarda composta de seis soldados para evitar outras violencias.

Na segunda-feira immediata os amotinados fecharam-se no salão do cinema, redigindo um ultimatum á irmã superiora, em que estabeleceram condições para a sua "alta". Afinal os rebeldes foram expulsos, sendo conduzidos por um auto do Instituto da Prophylaxia da Lepra para longe de Santo Angelo.

FALANDO COM A PRESIDENTE DA A. DE COMBATE A' LEPRA

No intuito de bem informar os nossos leitores, procurámos falar com o dr. Aguiar Pupo, director da Inspectoria da Lepra e que dirige todos os serviços que dizem respeito á acção de saneamento posta em pratica pelo governo do Estado. Mas nos foi impossivel encontral-o, desde que se achava empenhado nas ultimas resoluções sobre o incidente.

Procurámos, então, a sra. Alice de Toledo Tibiriçá, presidente da Associação de Combate á Lepra onde se vem mostrando de um devotamento exemplar e digno dos maiores elogios.

Essa distincta patricia desde logo se promptificou a dar-nos as informações precisas, relatando o caso, nos seus antecedentes, de accôrdo com o que já estampamos acima.

Adiantou-nos ainda que não se poderá explicar a rebellião dos moços doentes senão originada pela propria molestia, isto é, como consequencia da revolta que muitas vezes domina os morpheticos, numa furia, talvez de vingança contra os sãos. Lá em Santo Angelo, pelo seu testemunho de vista, os internados passam a vida da maneira melhor que o mal permitte. Se não têm a liberdade de sahir ás estradas, o que seria impossivel, nada porém lhes falta para amenizar os seus tristissimos padecimentos.

São tratados carinhosamente pelas irmãs de caridade, pelos medicos e enfermeiros, que todos elles realizam uma cruzada da mais pura e da mais nobre piedade christã.

Continuando, d. Alice Tibiriçá affirmou que o incidente não teve consequencias desagradaveis, conformando-se os rebellados, afinal, com os conselhos do dr. Aguiar Pupo e dos outros medicos, que para lá se transportaram immediatamente ao ter conhecimento do succedido.

Os cinco rapazes que dirigiram o movimento foram retirados do abrigo, pois lá a sua permanencia poderia provocar novos disturbios. Em autos da Inspectoria da Lepra, transportaram-se até Guapira, ficando internados nas casas que ainda existem no fundo do antigo hospital.

Em Santo Angelo reina agora socego e paz, compreendendo os enfermos, sem excepção, os conselhos que lhes foram dados, sobre a imperiosa necessidade de se manterem dentro do regulamento e da ordem estabelecida.

"IL PICCOLO"

Vae reapparecer sob a direcção do sr. Nunzio Grecco

Esteve hontem em nossa redacção o sr. Nunzio Grecco, distincto jornalista italiano, que nos veio participar o reapparecimento de "Il Piccolo", sob sua direcção.

Disse-nos o sr. Nunzio Grecco que pretende imprimir uma orientação completamente nova a "Il Piccolo", dando-lhe um caracter apolitico, sem "parti-pris" de qualquer especie, e procurando fazer, sobretudo, uma obra de approximação italo-brasileira.

Agradecemos a gentileza da visita.

ATROPELADO POR UM AUTO

A's 17 horas de hontem, o menor José Maria, de 10 annos, filho de Euzebio Corrêa, morador á rua Bueno de Andrade, 13, foi, nessa via publica, atropelado pelo auto-caminhão n. 5.983 ,da Companhia Antarctica Paulista, dirigido pelo motorista José Fernandes da Cruz.

José Maria soffreu escoriações pelo corpo, sendo medicado na Assistencia.

———(*)———

SANTA FOI VENCIDO AOS PONTOS POR DE CAROLIS

RIO, 3 (A. B.) — No jogo de "box" hoje aqui disputado entre o portuguez José Santa e De Carolis, venceu este ultimo por pontos.

PAGAMENTOS REQUISITADOS

Pela Secretaria da Viação foram requisitados, entre outros, os seguintes pagamentos:

192:716$672, a Vicente Sampaio Góes;

85:739$477, á The S. Paulo Tramway Light and Power.

FORAM TÃO LONGE

E NÃO ENCONTRARAM O OURO QUE PROCURAVAM

Uma expedição scientifica que partira para Asmara, na Erythréa, acaba de regressar aos Estados Unidos, desalentada pelo fracasso das suas tentativas. Julgavam os sabios encontrarem ali muito ouro e só encontraram desillusões...

E' que elles escolheram mal essa região no norte da Abyssinia para as suas explorações.

Ouro é o que ouro vale. Bem podiam os scientistas, visitando S. Paulo, encontrar aqui o que tão longe foram procurar...

De facto, bastava que fossem apreciadores do bom fumo para, deliciando-se com os excellentes "Sudan Ovaes", "explorarem" as carteiras para, na certa, encontrarem cheques que valem ouro. E si duvidassem era correrem os olhos na lista dos premiados abaixo:

200$ Sr. Humberto Valeri, rua da Quitanda, 17 (Cidade), cheque n. 3.156, série V, cig. "Sudan Ovaes".

50$ Sr. José Luiz, rua Augusta, 320 (Bella Vista), cheque n. 731, série Y, cig. "Sudan Ovaes".

50$ Sr. João Pirarro, rua Christiano Vianna, 101 (V. C. Cezar), cheque n. 701, série Y, cig. "Sudan Ovaes".

50$ Sr. Manoel Ventani, rua da Conceição, 103 (Cidade), cheque n. 662, série Y, cig. "Sudan Ovaes".

50$ Sr. Benedicto Amaral, rua João Alfredo, 158 (Santo Amaro), cheque n. 608, série Y, cig. "Sudan Ovaes".

100$ Sr. José Barbosa, rua Senador Fonseca, 114 (Jundiahy), cheque n. 2.388, série V, cig. "Sudan Ovaes".

50$ Sr. Pedro Busato, alameda Jahu', 56 (Jardim America), cheque n. 1.795, série V, cig. "Sudan Ovaes".

50$ Sr. Affonso Rodrigues, rua Olinda, 28 (Consolação), cheque n. 350, série T, cig. "Sudan Ovaes".

50$ Sr. Domingos Liegi, rua Silva Telles, 7 (Braz), cheque n. 330, série Y, cig. "Sudan Ovaes".

50$ Sr. Pedro José D'Almeida, rua Antonio de Barros, 175 (Penha), cheque n. 658, série Y, cig. "Sudan Ovaes".

200$ Sr. Raphael Visciano, residente em Santo Amaro, cheque n. 3.148, série V, cig. "Sudan Ovaes".

50$ Sr. Paul Kanges, residente no Alto da Lapa (Capital), cheque n. 199, série Y, cig. "Sudan Ovaes".

50$ Sr. Nino Naddeo, rua Rocha Azevedo, 11 (Bella Cintra), cheque n. 516, série Y, cig. "Sudan Chic".

50$ Sr. Manoel Machado, rua Barão de Jaguara, 119 (Cambucy) cheque n. 501, série Y, cig. "Sudan Ovaes".

50$ Sr. José Domingues, rua S. Joaquim, 197 (Liberdade), cheque n. 699, série Y, cig. "Sudan Ovaes".

100$ Sr. Gildo de Camilis, rua da Consolação, 601 (Bella Vista), cheque n. 2.403, série V, cig. "Sudan Ovaes".

50$ Sr. Cecilio Lyra, residente em Guayauna (Capital), cheque n. 739, série Y, cig. "Sudan Ovaes".

50$ Sr. Antonio Tapia, rua Caetano Pinto, 62 (Braz), cheque n. 535, série Y, cig. "Sudan Ovaes".

200$ Sr. Ramiro dos Santos, alameda Votorantim, 1 (Bosque da Saude), cheque n. 3.151, série V, cigarros "Sudan Ovaes";

50$ Sr. Bernardino Marques, rua Visconde de Parnahyba, 317, (Braz), cheque n. 514, série Y, cigarros "Sudan Ovaes";

50$ Sr. Modesto Pantaleão, rua Carlos Garcia, 33, (Braz), cheque n. 279, série Y, cigarros "Sudan Ovaes";

100$ Sr. Aurelio Miranda, rua de S. Bento, 11-A, (Cidade), cheque n. 2.402, série V., cigarros "Sudan Ovaes".

Por causa de uma mulher

Atirou o rival, mas quem ficou ferido foi um estranho á questão - Scena movimentada na rua Chavantes

Na rua Chavantes, viella quasi escusa do Braz, celebre pelas frequentes desordens que ali se registram, está, como é cabido, localizado uma bôa parte do baixo meretricio daquelle bairro. Ahi e na rua Cruz Branca a policia tem sempre muito que fazer, principalmente aos domingos ou vesperas de feriados. Dia de pagamento dos soldos aos militares, então, raro é quando não estala um conflicto ou um crime de morte. As mulheres dessa rua, na maior parte, são amasias de soldados ou individuos de condições modestas como os mantenedores da ordem, e dahi as scenas sangrentas, quasi sempre motivadas pelo ciume, mas muitas vezes consequentes do excesso de libações alcoolicas. As autoridades, precavidamente, mantem nesse ponto de "bas-fond" policia militarizada, "secretas" e "grillos", mas toda essa providencia resulta, de vez em quando, completamente inutil, porque são os proprios guardas e inspectores que tomam partido nas contendas, complicando mais a cousa.

Hontem, quasi ás 21 horas, houve nessa rua uma scena movimentada, felizmente de consequencia pouco grave, mas nem por isso menos digna de attenção. Um soldado da cavallaria da Força Publica teve uma questão com um rival, individuo valentão e que já ha dias o aggredira naquelle mesmo local, por identico motivo ao que deu origem ao caso de agora: a disputa da mesma mulher, por ambos. O militar, que se armára temendo qualquer violencia do rival, disparou dois tiros contra elle, não attingindo o alvo. Uma das balas, porém, foi apanhar um transeunte, alheio completamente ao facto, ferindo-o levemente num dos pés. Eis como se passou o caso, bem como as circumstancias que o precederam.

SAHINDO DO HOSPITAL

Oswaldo de Souza Castro, de 19 annos de idade, soldado n. 977 do 1.° esquadrão do 2.° regimento de cavallaria da Força Publica, destacado em Presidente Wenceslau, ha tempo ficou doente, naquella localidade da Sorocabana, e foi obrigado a vir para est capital, recolhendo-se ao Hospital Militar em tratamento. Obtendo alta, no dia 29 do mez passado, no dia 1.° deste foi visitar a sua amasia, Laura de tal, residente á rua Chavantes, 1. Ali chegando, Oswaldo encontrou o ex-amante de Laura, Paschoal de tal, individuo dado a valente, que se fazia acompanhar de tres amigos, todos de má catadura e ares provocadores como elle. Oswaldo, que "não é molle", não se intimidou com as rompancias de Paschoal e convidou-o a retirar-se da casa da amasia. Como unica resposta, Paschoal deu tres bofetadas no soldado, ameaçando-o ainda de dar-lhe mais, se voltasse a se preoccupar com a sua vida.

TOMANDO PRECAUÇÕES

Por via das duvidas, Oswaldo resolveu armar-se. Para isso, dirigiu-se a uma casa de armas da rua Mauá e ahi adquiriu um revolver e 15 balas. Depois, foi a alto de Sant'Anna, onde fez exercicios de pontaria, experimentando a arma. Assim prevenido para qualquer eventualidade, julgou-se a salvo de uma possivel violencia do rival e decidiu voltar á casa de Laura, o que fez hontem á noite. Na residencia da amasia, como que a esperal-o, estava Paschoal, desta vez, porém, só. Com o revolver no bolso, o militar criára alma nova e porisso foi logo convidando o valentão a sahir para a rua. Paschoal attendeu á intimação.

DOIS TIROS E UM FERIDO

Em plena via publica, Oswaldo não titubeou e disparou logo dois tiros, a queima-roupa, contra Paschoal. Não adiantára de nada o exercicio feito no alto de Sant'Anna, porque não acertou no alvo. Uma das balas, todavia, foi alcançar um moço que por ali passava, José dos Santos, de 21 annos de idade, solteiro, operario, morador na Villa Scarpa, 4, casa 83, penetrando-lhe no pé esquerdo. Mesmo com o resultado desastrado que alcançou, Oswaldo de Castro não se deu por satisfeito e, tirando as capsulas deflagradas, carregou de novo o revolver, preparando-se para atirar de novo sobre Paschoal.

PRISÃO DO AGGRESSOR

Foi quando David Martins, de 24 annos de idade, empregado no commercio, que tambem passava pelo local, avançou sobre o cavallariano, tomando-lhe a arma e prendendo-o. Em seguida, o facto foi communicado á policia, comparecendo á rua Chavantes a autoridade de serviço na Central, que conduziu o preso para aquella repartição.

Na Central, foi instaurado inquerito sobre o facto, sendo ouvido o aggressor, sua amasia e as testemunhas de vista, bem como a victima, que depois de receber curativos na Assistencia retirou-se para a sua residencia.

Paschoal, que de maneira tão feliz escapou da sanha do seu perigoso rival, com a confusão que se estabeleceu na hora fugiu.

O inquerito proseguirá pela delegacia do 8.o districto.

COUBE A UM HOSPEDE DA NOSSA CAPITAL O PREMIO DE CEM CONTOS DA EXTRACÇÃO DE HONTEM DA LOTERIA PAULISTA

Já não são sómente os grandes sorteios da loteria paulista que, nos seus resultados, prendem a attenção do publico.

Tanto os pequenos sorteios, — mesmo os populares — como os de maior vulto, despertam, em todos, o mesmo interesse. Seja o premio maior de dois mil contos, ou seja de cem contos, como esse de hontem, que coube ao bilhete n. 14.706, logo após aos sorteios, cresce a espectativa em saber-se a quem coube a sorte grande.

E foi pois, para satisfazer a essa curiosidade geral, que o "Diario Nacional", ainda hontem conseguiu apurar esta noticia que hoje fornece aos seus leitores.

O premio maior do sorteio hontem realizado, coube ao sr. Theotonio Simões, residente em Dois Corregos, que se acha actualmente entre nós, hospedado no Hotel d'Oéste, no quarto n. 15.

Sobre esse pagamento que já lhe foi feito pela administração da nossa loteria, ainda daremos mais alguns detalhes.

———(*)———

AUDIENCIAS PUBLICAS

O sr. presidente do Estado dará amanhã, como de costume, audiencia publica, ás 16 horas. Depois de amanhã, ás mesmas horas, o sr. secretario da Viação dará tambem audiencia publica.

O ETNA EM ERUPÇÃO

ROMA, 3 (H.) — Telegrapham de Catania: "A erupção do Etna manifestou-se nas velhas crateras, com um recrudescimento intenso ás 6 horas da tarde, fazendo prever uma verdadeira catastrophe. A avalanche de lavas é formidavel e num circulo de 2 kilometros, o terreno está debaixo de espessa camada incandescente.

Os bosques de Merrita e Cubania estão já parcialmente destruidos; a onda de lavas está progredindo cerca de 150 metros por hora e já foram assignalados 4 braços de fogo que se dirigem em direcções diversas, sendo que um ruma a Santalfio, perto do rio Andromaco e outro em direcção a Magazzine.

Até este momento não ha perigo imminente para os lugares habitados; as cabanas da zona de erupção já foram entretanto evacuadas e a linha telephonica de Formozza ficou muito damnificada.

———(*)———

EM BRAGANÇA

BRAGANÇA, 3 — (Do correspondente do "Diario Nacional") — A noticia do lamentavel desastre que aqui se verificou, sahiu com enganos que agora corrigimos.

Quem dirigia o vehiculo causador do desastre, puramente accidental, era o sr. João Majolini ao passo que o proprietario do mesmo automovel é o sr. José Vieira da Silva.

O sr. João Francisco Godoy nada tem que vêr com o caso, ao contrario do que foi publicado.

Ainda hoje perdura a penosa impressão causada pela lamentavel occorrencia, recebendo a familia da inditosa victima, innumeras manifestações de pezar